京城日報
夕刊
八月二十日(木)
編輯兼發行人 中野三之助 印刷人 小川寅吉
發行所 京城府太平通一丁目 合資會社 京城日報社

御料理に 惠 ヤマサ 醬油 醸造

三日に亘つて― 全鮮を暴し廻る
船の遭難人畜の被害等々 夥しき大暴風雨

十八日から十九日にかけての大暴風雨は二十日朝に至つても全鮮各地を襲つてゐるが、十九日までに判明せる黄海道、全羅南道、慶尚北道の各道に亘る被害は漁船の沈沒、乘組員の行方不明家屋の倒壞堤防決潰、その他に亘り次の如き多數に上つてゐる

黄海道

一、海州郡青龍面龍媒島沖海における遭難漁船は目下判明せるもの十六艘、これが乘組員二十名は行方不明となつた

二、同郡松林面大睡鴨島近海において漁船の遭難せるもの十一艘、これが乘組員十七名は行方不明となつた。これ等遭難漁船に對しては十九日午後三時警備船第一鶴丸を出動せしめ極力搜査救助に努めてゐる

三、黄州郡内における林檎の被害は約二萬貫、見積價額約六千圓に上つた他栗、黍等の農作物の被害數十町歩、損害見積額約千四百圓である

四、延白面果樹園所有の親子六百石を積載した帆船三隻は海州郡翎湖に避難中怒濤のため轉覆沈沒せんとしたので積載の親六百石を海中に投棄し危險を免れたがこれが損害約五千五百圓

五、海州郡翎湖、海州沙里院間の道路並木約六百本倒木、交通杜絶した

六、海州郡翎湖料理屋一棟倒壞、瓮津郡瓮津面農組倉庫二十一棟を出した他、瑞興郡瑞興面金川里所在の倉庫一棟倒潰

全羅南道

一、濟州島においては十八日來の暴風雨の被害で目下判明せるものの電柱の倒壞五十四本、半壞七十八本、家屋全壞六十六戸、半壞三十七戸、屋根の吹き飛ばされたもの百六十三軒

二、濟州島沖にて十八日發動機船一隻沈沒し船員七名、乘客三名は行方不明二十隻に上るが乘組員の數は不明である

五、武島丸の報告によれば七發島附近で勝丸(二十トン)が漂流してゐるのを發見、乘組員數は不明

六、西田丸の報告によれば十九日午後四時七發島附近東約七海里の沖合にて二十噸の發動機船漂流位のマスト一本の汽船一隻漂着の由

全羅北道

一、十八日から十九日に亘る暴風雨のため扶安郡茨島鵝島內の防波堤西面決潰、損害二千圓

二、漁船十五艘全壞(損害二千圓)延縄漁船十五艘全壞(損害一萬五千圓)潜水漁船一隻全壞(損害二百圓)地引網漁船一隻全壞(損害二千圓)地引漁船一艘全壞(損害五百圓)鰮モグリ二隻全壞(損害千五百圓)傳馬船五隻全壞(損害三百圓)漁貨船二隻全壞(損害六百圓)

三、その他家屋の全、半壞多數の見込み

慶尚北道

十九日午前十一時二十分頃前日來の降雨のため慶北線牙川玉山間約百五十坪の土砂崩壞し列車の運轉不能となり引返し運轉、旅客は徒歩で連絡中のところ同日午後十時頃復舊

市黨部を中心とする反日會の煽動
青島今次の不祥事件

【青島十九日發電】昨夜の事件で衝突の當事者なる國粹會員の負傷は三名で他の四十余名は一般に負傷民である、傷害殿打する邦人婦女子に對する暴行傷害並に青島神社に對する支那側の目論事件等の重大性は要するに今次の事件と同一の性質を帶び、市黨部を中心とする反日會の煽動に基因するものと見られる。なほ巡警の制止で一時至つたが、支那巡警の制止で退散するに至つた。然るに支那群衆は退散の途中邦人と見れば石を投げ棍棒で毆打し、又邦人住宅、店舖に盛んに投石暴行を働き遂に邦人負傷者二十八名、家屋二十戸に及び十八日暴行巡警を有する邦人側は日本側と

嚴重警戒して 夜を明かす

【青島十九日發電】十九日夜に至り支那人再襲來せんとの流言行はれ、日本側は萬一を慮れて居留民の外出を禁じ、警官、消防隊、在郷軍人を危險區域に配置して嚴重な警戒をなした

青島居留民 宣言及び決議
大會を開いて可決

【青島十九日發電】青島居留民大會は十九日午後二時開會左の宣言決議を可決した。

宣言

昨十八日午後八時支那群衆故意に邦人の營業を妨害し、之を機會に老若男女を問はず邦人並に家屋に暴行を加へ重輕傷者數十名を出し、破壞された家屋は數十戸あり。その背後に市黨部の使嗾あり此の種排日は激烈ならんとす。之が善後措置に關し法權關團を控へたる今日一層適切の措置を講じ將來を保證せんことを望む

決議

一、支那人の邦人に對する非禮、暴行に對し協力一致當るの急務なるを痛感す

二、被害者に對し慰藉、陳謝、損害を賠償せしむ

三、今後再度この暴擧なきよう嚴を建てる

謝罪要求
青島事件後報

【東京電報】外務省公電によれば十八日午後八時過ぎ二名の中國人は青島神社附近の國粹會本部に來たり氷配達中の同會員を殺傷したので退去を命じたるに對し彼等は矢庭に一會員の頭部を毆りつけ此處に格鬪となつたが、騒ぎを聞き付けた群衆が起ち處に二百名の群衆者が集合し同本部を襲擊したので國粹會側も自衞上已むなく反擊を加へ大亂鬪を演ずるに至つた

平津地方
戒嚴令撤廢

【北平十九日發電】平津地方は平和に復したので二十日限り戒嚴令を撤廢するに決した

佐藤駐白大使
本庄司令官と共に大連入港

【大連電報】佐藤駐白大使並に本庄關東軍司令官は二十日朝入港のバイカル丸で來連した、なほ佐藤大使は直ちに午前九時發急行列車で北上した

五百の馬賊團 鄭家屯を包圍
邦人危機に瀕す

【長春二十日發電】十九日午後七時四十分頃五百餘名の馬賊團が鄭家屯を危圍し、在留邦人危機に瀕してゐる旨滿鐵鄭家屯公所に通報あり、午後九時四平街發四等列車に邦人の乘込を差止めた

訪露中のショウ翁 ― 目下訪露中のバーナード・ショウ翁が訪露中クレムリン宮殿内の有名なるツアーの砲(イヴン大帝砲)の前に立つて記念の撮影をしたもの。

恩給改正
審議會の答申を 閣議承認す
内閣恩給局で 條文の立案に着手

【東京電話】廿日の閣議では十九日の臨時行財政審議會の答申を得たる恩給法改正要綱を附議し、若槻首相より審議會決議の趣旨により原案に左の修正を加へることゝなつた即ち

修正要點

一、准士官受恩給年限十六年を十一年とす(恩給率百五十分の四十六)

一、士官受恩給年限十六年を十五年とす(恩給率百五十分の五十)

一、文官受恩給年限を廿年とし恩給率を百五十分の五十とす

一、教育職員其の他勤續加算從來の二分の一を三分の二とす

との旨を提議、審議の結果各閣僚とも異議なくこれを承認 これに基づき内閣恩給局で條文の立案に着手することを申合せた

廿日の定例閣議

【東京電話】廿日定例閣議は午前十時開會、恩給法改正案を決定した後、幣原外相より青島における支那暴民の國粹會襲擊事件を報告し直ちに抗議を行ひ外交々渉に移した旨を述べ、安保海相より『青島事件で邦人被害者は重傷三、輕傷二三で取敢ず巡洋艦球磨を旅順より廻航させて居留民保護に當らしめたが情況によつては更に増遣する考へである』と報告、南陸相より中村大尉事件につき報告したる後『森少佐が選擧者政府主席戴武氏と會見したるは二重外交との非難があるが少佐は北平駐在武官で偶々來天を通過した際會見しただけである』と釋明し正午散會

警察部長會議
武道試合まで濟し 會議全く終る

道警察部長會議の最終日たる日程第三日は二十日午前九時より本府第一會議室において開會、前日に引續き江原、咸南、咸北各道警察部長の管内狀況報告あり、正午一旦休憩。警務局長の朝鮮ホテルにおける招待午餐會に臨み午後二時より是等諸問事項、本府各局部、課長、法務、鐵道、軍部その他の關係指示、注意および見示事項、事務の打合せ等をなし終つて午後四時より警察官講習所における警務局内各課長および各道警察部長の武道試合をなしよく會議の幕を閉ぢた

匈内閣總辭職

【ブダペスト十九日發電】ハンガリーのミトレン内閣は財政的難局から總辭職したが、ベトレン伯は再び組閣の命を受けた

赤字解決の 基礎案を纏む
十二時間に亘つた 英内閣全員閣議

【ロンドン十九日發電】英國財政難の對策を決定すべきマクドナルド内閣の全員閣議は十九日前後十二時間に亘る長會議をなし、赤字解決基礎案を纏め午後十時三十分散會した。内外の注目を惹いてゐた關税一割増加案はまだ決定を見るに至らずといはれる

廣東政府に 和解を希望
上海の蔣介石氏

【上海十九日發電】蔣介石氏は三日當地に滯在しその間に宋慶齡氏を通じ廣東政府との和議促進に努め、宋慶齡氏の支那滯在を勸めて左派との連絡提携を策する意向なる如く、且江西戰線には戻らず當分上海、南京を往來し九月四日頃遷都の國葬に參列すると

クレヂット延長 議定書に調印
國際銀行家委員會

【バーゼル十九日發電】國際銀行家委員會は十九日短期クレヂット合計六十三億ライヒスマルクの延長を許す議定書に署名を終つて各國の個別的債務に關し銀行家間にそれぞれ契約書の調印が行はれた

委員會報告書に調印

【バーゼル十九日發電】國際銀行家委員會は十七日報告書を完成し十八日調印の運びとなつてゐたが、外國諸銀行の有する短期クレヂットの處置につき深夜まで論議の結果、十八日夜半意見まとまり調印を終つた。その内容は賠償金に直接觸るゝを避け、明白に賠償規程の改訂を勸告してゐると解せらる

川村海軍少將退城

入城中の川村海軍少將は十九日午後十時卅分退城内地へ向つた

田川代議士平壤へ

田川代議士は廿日午前九時五分發列車で平壤へ向つた

團體

◇東京府立第一高等女學校アルキンドナーム朝鮮遠征團一行十一名(代表者金子直一氏)八月廿日入城

會

甲子俱樂部相談會 甲子俱樂部では廿日午後二時から同俱樂部において最近の支那問題に關して相談會を開催した

人

◇松井理三郎氏(木浦府尹兼社長)廿日朝入城不知火へ ▲青柳八百造氏(大田電氣常務取締)同上
◇夏目十郎兵衞氏(城津電氣社長)十九日夕入城備館へ
◇三橋孝一郎氏(前本府保安課長)東京赤坂區新町五ノ三四に轉居

本社本年後期五大計畫の一
南支那臺灣視察旅行團

半島に居住する吾等は北支那及び滿洲方面に旅行する機會はずいぶん多いにも拘らず、南支那方面に對しては比較的長日時と、多額の經費を要する爲これを視察する好機に乏しいことは誰しもが痛感する處であります、本社と致しましても十分この點に就て研究を重ね何とかして皆様の御希望に添ふことに調査を進めて來たのでありますが、今回大阪商船會社の後援の下に巨船アメリカ丸を借切つて秋恰の好季を以て利用し、南支那、臺灣方面へ僅々十二日間の短日時で而かも低廉無比の會費を以て未知の國を踏破する興味深々たる大旅行の計畫を發表したのであります

募集要項

一、本視察旅行團の特質 本團體旅行は汽車汽船共借切りで一大家族として旅行するので極めて短日時で、而かも低廉な會費で、何等の不便氣苦勞もなく、愉快に安心して旅行することが出來ます。勿論本社員及び大阪商船會社員、鐵道局員附添ひ終始御世話をいたします。

二、視察行程
十月一日午前十時半 釜山解纜
同十三日午後四時歸省(船中一〇泊、陸上二泊)
▲順路 高雄、屛東、臺北、基隆、上海、蘇州、杭州、南京

三、就航船 あめりか丸(六、二〇〇噸)借切

四、募集人員及び會費(釜山發)

汽船一等、汽車二等、	三四名、	一名につき 一七五圓
同 二等、同	五六名、	一名につき 一五〇圓
同乙二等、同	二六〇名、	一名につき 一二五圓

○亞米利加丸の普通定員は一等四十五名、二等八六名、乙ノ二等五〇二名ですから座席は大變ゆつくりして居ります
○船一等は二人室、二等は四人室及び六人室がありますから御家族連れお友達連れには都合よく室割りをいたします
會費には船賃、汽車賃、車馬賃、宿泊料食費及び心付等一切を含んでゐます

五、運賃割引 釜山以外の各驛から參加される方には希望等級に對しそれぐ\運賃割引(三割及び五割)の特典があります

六、船内の食事其の他 船内の食糧は和食、各等共平等とし、一等食と二等食の中間程度、三時の茶菓も用意してあります、旅館、の待遇はすべき一等。

七、申込期限 九月十五日限

八、申込場所 ▲京城日報社=本社各地支局▲朝鮮總督府鐵道局營業課▲京城鐵路總道案内所▲ジャパンツーリストビユーロー案内所(京城三越内)

九、會費拂込方法 申込の際會費の二割を申受けます

十、其の他の注意 募集人員に達しない時は中止する場合があります から豫め御承知願ひます
○鮮外各地よりの申込も歡迎します
○旅行の御用意その他に就ては御申込後別に詳細申上げます

昭和六年八月

主催 京城日報社
後援 朝鮮總督府鐵道局 大阪商船株式會社

東雲小唄 【191】
淡路呼潮作 神保朋世畫

脫獄囚(九)

『確かに?』と限で、むつと怒を押しながら、ちよつと聞を置いて、
『然うですか。いや、夫ではこの封書を受取つて下さい』
大藏は、さういつて借用ものゝ背廣のかくしを探つた。取出したのはアル・カートンに托された一通の封書。そして、恭々しくそいつを李雲慶の眼前へ差出すと、
『これ、誰に頼まれました?』
さすがに要心深く、その顔面にたゞよつてゐた春風の微笑がスッとかき消されると、忽ちそこに疑惑の眼が大きく光つた。
と、何と思つたものか、大藏は冷やかにその聲に應じて、
『カートン氏に』
と、露骨に云ふと、
『はて、カートンに?ほッ、それは…』

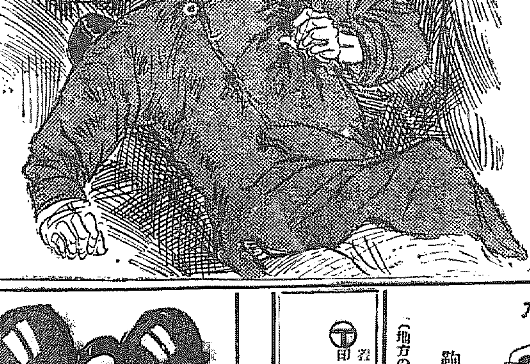

けく、ちや此方へ』
その肚の中は、判りかねたが、然しさて見たところは、失ならかねて心得てゐる――と云つた調子そして封書を受取ると、さつそくその場で封を切つた。と――その時、相手の油斷に乘じた乾大藏、
『畜生ッ』
と、一喝鋭く、そして同時に豹々と素早く、サッと、李雲慶の胸元を目蒐けて飛びかゝつた。
七首一閃。
その腕前は、兄の雲三郎に較べると、むろん遙かに下ではあつたが、と云つて、素町人や小百姓の伜共が、鷄に俘かれて半年一年、面白半分に近所の道場で稽古をしたのとは又違ふ。そのうへ、上海の舊城以來、面後數回、白刃の窮に腕と度胸をみがいて來た大藏である。
然もそれが十分に機を狙つて、そして捨身の一擊を加へたのだ。相手の李雲慶が鬼神なら、いざ知らず、生身の人間である以上、此の不意の一擊!此のするどい痛だけの七首を避ける事は不可能だつた。果して、それは積戀の報ひでもあらうか、アル・カートンと膽を並べた世界的の大惡漢李雲慶もと早まつた。即ち、いさゝか功を急ぎすぎた次第である。
で――首尾よく李雲慶を倒したものゝ、さてその後が大變であつた。
いま、大藏が脫兎の如くその室を飛出さうとすると、
『待てッ』
左右の秘密の扉が驚ひよくサッと開いて、どか〳〵ッと四五名の荒くれ男がそれへ飛出した。支那人が一名。あとは日本人――斷るまでもなく、總ぞ李雲慶の部下である。
『この野郎ッ』
『それ、逃すなッ』そこには柴統の銃先がギラリと光つた。
『ぷッ、來い』
『何をッ――』
忽ち、激しく、パン、パン、パン!とそこに拳銃が鳴つた。
…遮れやこゝに一ト堪りもなく、
『うわッ…う、う、うん……』
と呻り、苦もなく、どつと、床を鳴らして倒れた。
その後舞臺の幕が死人の傷口を診ると、その七首の切尖は、みごと心臟の一端を貫いてゐたさうである。
かうして、大藏は、案外容易に刺客としてのその目的を達した。然し、慰は元兇アル・カートンの本意ではなかつた。實は大藏、ここではたんに封書だけ渡して、すぐ與ま引退ればよかつたのである。そのうへ李雲慶のやつが慾に釣られて出て來たところを、波止場附近で――といふのがかれカートンの豫定の筋書であつたのだ。さればこそわざと顏を貸し、好餌をつらねた封書をかいて大藏に渡したのである。要するに大藏はち

あすの天氣 〔21〕

豫報 曇一時晴

山東附近の氣壓配置は不安定で國境中部と、黄海附近にある低氣壓が、高氣壓は本府の南東岸から、南鮮に擴がつてゐるが、その他は概して京仁地方は雨、昨夜よりの百粍近く京城に最も多く、明日は曇後晴の見込である

二十日	正午	二三・(三)
十九日最高		三〇・(七)

石油發動機
良いものは德!
と御會得になれば結句發動機は「クボタ」―
クボタ
農林省比較審査 最優良推薦品
商工省選定 優良國産品
全國總販賣元 京城府南大門通五丁目 杉山商店京城支店 電話本局八八二番
本店 大阪市西區立賣堀南通二丁目
支店 東京 札幌 台北 神戶
代理店募集 「カタログ進呈」

文化夜具入
値下斷行 品質優良絶對他品の追從を許さず
牛上ズック 三枚入 四枚入 五枚入
裏付各一圓上り
茶 上 三枚入 四枚入 五枚入
茶 中 上 三枚入 四枚入 五枚入
(外に三本締革附あり締革附きの分は各々一圓上り)
(地方の御註文は代金引替にて送ります)
鞄製造販賣 高木鞄店 京城本町一丁目 電話本局二三五四番

畜・養鷄用 配合飼料 共同飼料一般(定價表進呈)
東洋畜産興業株式會社 京城黄金町(電本五一七)

頭痛にノーシン

眼鏡專門
京城帝國大學御用 赤十字病院 醫專病院 總督府道病院 江頭眼科 金井眼科 安國眼科
全鮮各地道立病院各眼科御指定
大學堂眼鏡店
京城府本町二丁目
本店 大阪市南區心齋橋
地方の方は新刊カタログ進呈

池田の甘栗
完全なる冷藏裝置により年中新鮮な優良品を提供します
京城驛前 池田商會 電話本局七五九番

資本金參千萬圓
株式會社 朝鮮殖產銀行
京城府南大門通二丁目
支店及派出所

內科婦人科脚氣專門部特設
東京大橋研究所京城支部
京城永樂町 大橋醫院

第八回 全鮮野球爭覇戰

來る廿三日から四日間 京城球場

出場チーム

前年選手權保持	遞信局	湖南代表	全裡里
前年度中央代表	慶熙俱樂部	忠清代表	大田鐵道
中央代表	京城府廳	慶南代表	釜山鐵道
國境代表	全新義州	慶北代表	全大邱
西鮮代表	平壤實業	北鮮代表	朝窒俱樂部

觀覽料 普通四十錢 學生二十錢 ネツト裏一圓

本社主催

けふ試合番組の抽籤

廿一日から地方軍の乘込み

傳統の力を誇る古豪と鋭氣に滿ちた新興チームがあはせて十チーム晴れの舞臺で精魂をつくして鬪はんとする日——廿三日より四日間開催の本社主催第八回全鮮野球爭霸戰はいよ〳〵けふ午後抽籤によるスケジュル決定でファンの熱血漢想に本大會に對する本格的興味をよび起すやうになつた。慶熙俱樂部は秘かに練つた力を試すべく十九日行つた實業聯盟の選拔軍との試合でたとへそれが練習試合であれ場山の柵越ホームランを筆頭に四の三壘打の長打を飛ばし十二對九と堂々たる勝利を舉げ充分な自信をつけ、ひたすら戰ひに備へれば地方チームも明廿一日午後六時入城の咸興俱樂部を最初に續いて平壤實業も來城、二十二日中には全軍繰り込み最後の籤戰術を定めるはずであるが果してけふ午後抽籤の番組が如何なる組合せをさせるか、いづれにせよ、これから大會前奏曲も急調の快韻を全鮮ファンに傳へるであらう。なほわが社では本大會の進行にもとづき觀覽料金もグツと大衆的に奉仕することゝなつてゐる

夜來の豪雨で府内外に被害頻出

坪當り二石餘の雨量

十九日夜來から突如襲來した京城を中心として襲つた豪雨は二十日午前十時まで百八十九(坪當り二石四斗)といふ記錄的な雨量を示し、龍山漢江町の百五十戸をはじめ京城府内外に下水溝氾濫のため數百戸の浸水家屋を出した外道路、橋梁破損箇所に被害を與へ一時交通を杜絶せしめた

本町署管内(午前八時迄) 黄金町三ノ三二〇番地板塀約九間倒壞、南山町一ノ二三石垣約一間破壞、床下浸水八十戸、大和町道路破損四ヶ所廿四間三尺、石垣破損一ヶ所二間、新町石垣破損三ヶ所十三間、土塀破損一ヶ所約五間、訓練院電柱傾倒一本、倭城臺道路破損二ヶ所約三間、黄金町六石垣破損二ヶ所計間、南山町二道路破損一ヶ所一間

龍山署管内 三坂通一九二番地下水溝決潰二十五間に及び漢江通の百五十戸浸水、附近百戸浸水地川增水六尺、漢江の水位は午前十一時六米三〇

東大門署管内(午前九時迄) 流失家屋(土幕)五戸、床上浸水百四十三戸、床下浸水四百四十四戸、清溪川堤防破損一ヶ所三間、道路破損馬場洞五間數箇里三十間、與仁面家屋倒壞一戸、龍頭里堤防廿間崩壞、午前七時五十分永尾橋危險交通停止、午前八時中浪川は橋上三尺、簡俳橋は橋上二尺に增水渡船開始、纛島水位五米三〇、廣壯水位五米七八

鍾路署管内(午前九時) 浸水床上二戸、床下浸水四十四戸、道路破壞四ヶ所(僅少)橋梁破損二ヶ所、清溪川水位最高十一尺(漸減)桂山學校運動場九坪崩壞

楊州署管内 中浪川溢流上四尺、中浪川忘憂里間土橋流失交通杜絶

水原署管内 倒壞家屋二戸、浸水床上二戸、床下浸水五十戸餘、堤防破壞五間、崩壞三十間、水原川の增水八尺、[illegible]

西大門署管内 午前五時半高陽郡恩平面弘濟川增水五尺二寸交通杜絶なほ增水模樣

豪雨のあと——(上)往十里纛島間の浸水 (下)京城運動場附近の石垣崩れ

船の遭難頻々

夥しい死者、行方不明

發動汽船遭難 木浦海事出張所に入電によれば十八日猛なる暴風雨の爲木浦鮮南商會所有發動機船第二龍海丸(四十七トン)は濟州[illegible]

木浦無電局着電によれば十九日夜來の暴風雨の爲め木浦近海における被害の判明せるもの大要左の如し

×

(西山丸報告) 十九日午後四時七發島南東四海里に長さ二十呎の發動機船漂流、同じく同九時三十分北緯三十五度半東經百二十五度四十四分の海上に約十トンの一本マスト汽船漂流

×

(武昌丸報告) 十九日午後四時十八分七發島より十四海里の海上に約二十トンの漁船壽丸漂流何れも乘組員見當らず

×

(金剛丸報告) 十九日午後八時木浦沖タレ島附近において救助

黄海道の被害

黄海、平南、京畿一帶にわたる十九日來の暴風雨はいつやむともなく猛威をふるつたがこのため黄海道において蒙つた被害は次の如くである

海州郡海州港内においては[illegible]

第二報 その後當地に達したる情報によれば第二龍海丸は十八日午後曾林沖に於て沈沒し乘客二名、油差し一名計三名のみ生存し船長以下七名は行方不明なりと云ふ

島曾林附近に於て行方不明となつたなほ海鮮會所有發動機船第二龍海丸(二十五トン)も同日木浦群山沖に於て沈沒した損害その他目下取調べ中

死者十五名行方不明者百八十名沈沒船二十二漂着船三行方不明船三十せるもの六十七名

(南光丸報告) 十九日午後八時迄に漂流船十五救助、遭難船二十行方不明四十名死者二十名

×

(中川汽船愛淸丸報告) 一時航行不能に陷りしも能修理成り、遂航行安全

難航の愛機を護つて無人洋上に徹宵す

心配いらぬと元氣な無電

リンデイ機の不時着まで

【濟石十九日午後九時八分發迄】無人島南水道通過の際思ひがけなくも嵐をまく大入道雲に遭遇し危ふく包圍されんとしたリンデイ機は危機一髮の處で妖雲を避け巧みにこれを迂回して根室に向ふべく必死の努力を試みたが雲の密層實に二千メートルあり容易に迂回し得ず附近を飛行し居る内に名だたる中部千島の濃霧氣流は猛烈なガスを吐き見る〳〵視界は縮まり遂に咫尺を辨ずるさへ不可能となつたので不時着の外なしと發信し午後四時落石局に新知島武魯灣に着水のため進行すると發信したまま消息を完全に絶つた爲め落石無線局では田中航空官と協議の末得撫島中央部東海岸にある第五海防丸、新知島南水路に在る新知丸に對し極力救援方を賴みをる内午後六時二十分突如リ機が新知島北際計吐夷島に不時着水したとの報あり突の巨人の消息不明に色を失つてゐた人々ほにこにやつと愁眉を開くに至つた一方リンデイ大佐は再び落石局に「心配いらぬ救助船必要なし二十日ガスなくば根室に向ふ若し本日同様ならば武魯灣まで行く」と二時間に亘る大難行を續けたとも思へぬ元氣一杯の電を見せ落石は空の王者たる貫錄を示めした、然し根室にある円中航空官片平局長はこのまゝ放置し置くことは忍び得ぬと園除、新知[illegible]艦特派を依賴したので右艦は直ちに現場へ向つた、然し何分にもリンデイ夫妻は武裝無電を去る十四哩計吐夷島の南東海洋上に愛機を守りつゝ一夜を明かしたこととて霧こめて波荒く怒濤顯りに吠ゆるふ無人洋上の一夜は淋しい夫婦の感慨深きものがあつたであらう

李王家御本邸の玄關を飾る石狗

……木浦石に刻み込んだ見事な高麗狗

【木浦發】李王家東京御本邸玄關に飾りつけられるべき石刻の高麗狗は先月來總督府囑託淺川伯教氏が來木し木浦(石英斑岩)により設計し木浦刑務所で彫刻中であつたが高麗狗は特に李王殿下の御好みにより慶州佛國寺内の名塔にして千二百餘年前の建立である四本柱の古塔を模する事となり寫眞の如く古雅の香り高く氣品の勝れたものが出來上り十八日には李王職の末松事務官長が來木し實物の檢分も終つたので今明日中に荷造りして東京へ輸送される事となつた、右につき設計者である淺川氏は語る

高麗狗の高さは四尺、台石四尺竹八尺のものであり台石の四面は菩薩四體を刻み獅子面も和かな感じを現し菩薩の線も柔らか味を盛つたものでありますが木浦石は刑務所裏には無盡藏との事であり共の石は軟くて質は強く耐火の力も強いものですから彫刻にはもつて來いのものですこの石によつて木浦は大いに氣を吐いていゝと思ひます(寫眞は石高麗狗)

「京城小唄」を生み出す詩人西條八十氏の來城

本社招聘で廿五日東京發

實感を得て歌詞を作る

西條八十氏

詩壇の重鎭西條八十氏は、本社の委囑により『京城小唄』の歌詞を引受けたが、モダン京城を表現するには實地に京城を探る必要があるので、同氏は廿五日東京發で來城し、約十日間滯在し、その間に想を練つて直ちに創作することになつた、一方本社懸賞募集の優位當選『京城行進曲』も姉妹篇として作曲されるはずであるから九月中旬或は下旬入りには兩篇とも作曲發表の運びとなら う

パリ東京間無着陸飛行

奉天、京城經由で

本月末出發の豫定

【東京電話】パリ、東京間無着陸飛行の名案を掲げた佛國飛行家コドス、ロビダ兩氏は二十日フランス大使館を經て航空局に着陸許可を願ひ出た、兩氏使用機はイスパノ六九〇馬力ブレゲー一九型機で本月末パリ出發シベリア經由で奉天、京城、廣島、福岡[illegible]を經て東京に至るものである

七人斬り犯人捕はる

眞瓜小屋に潛伏中を

【平壤特電】既報十八日の平安南道順川郡新倉面々事務所會計係高橋某外他七名を殺傷した犯人同面崇山里宗明祖長趙鳴國(二七)は十九日午後九時三十分同郡殷山面眉玉里の眞瓜小屋に潛伏中を順川署德田、金澤兩部長巡査に逮捕された犯人は逃走の途中兇器は捨てたといつてゐる

前後二回の爆發

捜査隊氣遣はる

【輕井澤電話】十九日より廿日曉にかけ二回に亘つて大爆發した淺間山はその後一時鎭靜に歸しつゝあつたが又々廿日午前九時四十五分前二回より更に大なる爆發をなし噴煙天に沖し鳴動及大音響を伴つて凄慘なる光景を呈してゐる登山者の安否を氣遣ひ四十數名から成る捜査隊が登山中なのでこの大爆發によつて一行の安否が憂慮されてゐる

放火事件公判

鮮支衝突事件公判——高陽郡龍江面東幕下里野菜商禹有福(三〇)の鮮支衝突にかゝる放火事件は廿日午前十時より京城地方法院金川裁判長、池田檢事立會の下に開延し、事實審理に入り被告は去る四日同里廿八番地支那人勞働者方を襲撃放火したる事實を認められ檢事は被告に懲役二年を求刑して閉廷した。判決廿七日

李仁用の控訴公判

廿四日開延

一審で懲役六年を言渡された前商工會議所副會頭李仁用の控訴公判は廿四日午前十時より末廣裁判長の下に開延されることになつた

必ず緊昌する名案

小賣商人は必ず繁昌——成功疑ひなしの大名君は大躍進——キング九月號は大評判

中等學校水上競技

プログラム

本社後援明大主催第三回全鮮中等學校水上競技大會は二十二、二十三日の兩日城大プールにおいて舉行されるが當日のプログラムは別項の通り

城大主催 中等學校 水上競技

プログラム

第一日

1	入場式・優勝盃返還式	AM 9.40
2	200米リレー豫選	9.20
3	100米自由型豫選	10.00
4	400米自由型豫選	10.20
5	100米背泳豫選	11.10
6	200米平泳豫選	11.40
7	800米自由型豫選	12.10
8	休憩	
9	200米自由型豫選	PM 1.30
10	400米自由型準決勝	2.00
11	400米平泳豫選	2.30
12	100米自由型準決勝	3.00
13	200米背泳豫選	3.20
14	100米自由型準決勝	4.00
15	200米自由型準決勝	4.40

第二日

1	800米リレー決勝	PM 1.00
2	100米自由型決勝	1.30
3	200米平泳決勝	2.00
4	100米背泳決勝	2.30
5	200米自由型決勝	3.00
6	100米自由型決勝	4.00
7	400米平泳決勝	4.00
8	200米背泳決勝	4.30
9	100米自由型決勝	5.00
10	400米リレー決勝	5.40
11	優勝盃授與式	6.00

暑休明け

雨に明け雨に暮れたやうな今年の夏休みも終りをつげて中學校、女學校等はけふから授業開始され、小學校、普通學校等初等學校はあす廿一日から二學期がはじまる

3—1 中京勝つ

對松山商業

【大阪廿日發電】全國中等野球優勝野球大會準決勝中京商業對松山商業戰は松商先攻にて午前十時十分開始、スコア左の如く中京商業勝つ

松山	0	0	0	0	0	1	0	0	0	0	1
中京	0	0	1	0	0	0	2	0	×		3A

バツテリー 吉岡—櫻井
バツテリー 吉田—野口

京城名所 遊覽バス 毎日二回 八時 一時發車 [illegible] 京城タクシー 電本二七四四・一〇四〇

キユーピー マヨネーズ
海にも 山にも 御家庭の御食膳にも

●レーベンの常用は健忘なく失敗なし

製罐部新設
ブリキ各種製罐
各種口金類
ブリキ印刷
罐詰用サニタリ罐
京城府南大門通三 川勝京城支店 電話本局二〇三一・八六番 振替京城一二五七番 (第一號次第 カタログ進呈)

出來ました! 素晴らしいベビーゴルフ場 (愈々廿日開場) 涼しい日覆、白晝の如き電光 場内にお連れのお子様方の面白い遊び場所特設 愈々完成致しました何卒御來場を願上げます
大人料金一回二十錢 回數券[illegible] 京城本町二丁目 松金横 京劇前 ホンミ、ベビー、ゴルフ、コース

負請一般儀葬と花 曾谷葬儀社 京城府花園町 電話本局二三五四六番 造花・東京式に調製致します

會葬御禮 齋藤久太郎 外親戚一同

レストラント ニコニコの出現 鐘路二丁目青年會館前
內鮮美給十數名のサービス 純東京式 高尚安價のカフェー 是非一度御來店下さい 電話光化門一四五六番

內科・外科・小兒科 今村惠仁醫院 今村善市 府內東本町三五(旗所横) 電話本局三八一五番

有田音松鑑製 りん病 ばい毒 合 藥 請
初期二期三期の慢性も不思議に治る 肉腺らぬ頑固なもので治る
りん病、服藥三日で、すぐイタミが去り、ウミが止り、速かに全快に向はしむる調合劑。再發の憂ひなし。
ばい毒、ヨコネは切らずに、カンソは焼かずに、內服藥ですぐ治る。
有田ドラッグの淋病梅毒の主藥は醫學上最高権威にして、その的中的效力は徹底的に病毒を根本的に治療するのである。あらゆる治療も効なき方は來れ
定價 りん病藥 六日分 八円・三円 ばい毒藥 八日分 四円・三円
全鮮專賣所 京城郵便本局前 有田ドラッグ 電話本局三[illegible]
有田ドラッグ 二セ物あり有田音松鑑製に限る

本社懸賞募集 京城行進曲
等外入選佳作
◇……歌詞第四回發表

◇京城府本町五丁目九一　小林てつ子

一
戀の京城、ネオンサイン
燃ゆる思ひは、明治町
夜の酒場に、ほす盃に
うれし臙脂の、花が散る

二
名さへ懐し、南大門
からまる蔦の、おもひ草
君のおもかげ、水に描いて
思案にくれる、漢江橋

三
行こか戻ろか、鍾路街
今宵燦爛、人の渦
白衣の乙女と行きずり交はしや
繰り鐘鳴の、火が消ゆる

四
西と東の、かけ橋は
銀の翼で、空の旅
朝京城、夜は銀ブラに
都の眺望、ひとまたぎ

◇仁川府山手町一鐵官舍内　河野正夫

一
夢の南山春おぼろ
そぞろ歩きに行き逢つた
れんげうに似た妓生の
派手い着物が忘られぬ

二
夏はその名も漢江
手出の御濠すつところ
長い堤防がアカシヤの
青葉の下に見えかくれ

三
秋風吹いて今朝見れば
南大門のつたもみぢ
思ひ出しますあのチゲ
ほんのり赤い耳の色

四
北漢颪しに宵更けて
氷の花咲く窓硝子
聞えるきぬたはヤンバンの
邸宅の内窓の内

五
今日は三寒明日四温
綺羅の紅も裾を出でて
踊り舞ひます花ひらく
歡べ京城朗らかに――

◇京城府外新堂里松ケ丘　佐藤信之

一
昔ながらの朱の門
くぐりやうれしい鐘のこゑ
春を誇ふ昌慶苑に
日鮮融和の花が咲く

二
ダヤスに浮かんで灯がともる
鈴た本町通
何時か見たよと後振り向けば
決かへして宵の風

三
陸理つらねる空の路
果なく續く沙日和
會ひにお出でよ東京の人も
僅に?十時間

四
冬の漢江にささそはれて
ころは躍る若人が
ひがく銀鱗氷の上に
縺れもつれて日が暮れる

ブダペストの市營大プール

【ブダペスト＝ハンガリー發】都會の炎熱に喘ぐ人々のために公共機關が不充分ながら種々の設備に努力をするとは何れの國でも同じである。今度ハンガリーの首都ブダペストでは町の中央街に泉水の様な大プールを作つて一般に開放したその設備風景は町の雜物と調和してさまで不似合でもない（寫眞は開放初日の光景）

暑期に必要な入浴の快味、効能
醫學博士　岡田道一

何よりの御馳走
一日の働きを終つて家にかへり行水に汗を流して食膳ばたへ卓を囲し一風呂浴けた心持は又格別です。暑い時人を訪問した際でもまづ「一浴びなさい」といつて水ざつぱりした浴室に案内されると、それ何よりの御馳走と感ずるのは私ばかりではないでせう。一體に日本人は浴湯すぎで、行水をする、錢湯に行く、常に身體をきれいにしたがるのは大變い習慣です。垢や脂をおとせば汗腺が開くので體内の老廢物を除くことになり、それぱかりでなく、日本は空氣が濕潤ですから、體温の發散によつて稀はれることが多く從つて皮膚

比濕と排出の關係
の發散作用が非常に減退致します。ルビネル氏等の實驗によつて見ますと、氣温三〇度において、比濕九〇パーセントなれば皮膚の發散は瓦斯三〇、〇グラムと水蒸氣五四二グラムを排出し得ます。比濕が増加して八二パーセントなれば皮膚の排出は瓦斯二八、八、水蒸氣一九、〇グラムに減退します。斯樣に發散作用が減退しますと、日體に生ずる老廢物の排泄が十分でない。そして體内の老廢物は血液中に混入して體内に貯留することになるのです。どんより空が曇つてむしくするやうな日には頭痛がしたり、膚が疏つたりするといふ人が多いものですが、これは要するに血液に老廢物が混入したゝめであります。さういふ時にゆつくりお風呂に入つて汗を流して一寸でも寢せるとさつぱりして頭痛もなほり膚も樂になるのは、つまり身體が温まつて血管が擴張し血液の循環や皮膚の機能が旺盛になつた結果體内の老廢物を盛んに排出したゝめに外なりません。

そんな譯で一概に空氣の濕潤な日本のやうな國土の人はその健康を保つために入浴を怠つてはいけません。殊に夏季は一層その必要があるのです。

有効な海水浴
又、夏は海水浴をするのに適當な時季であります。海氣は常に空氣よりも動きが大きいから衣服や身體に附着してゐる汚物や細菌のやうなものを掃き出し、かつ新鮮な空氣が汚れた瓦斯に代つて衣服の氣孔を充滿するものです。

また氣動の大なる結果、皮膚や粘膜の温かみを奪つて間接に局部および全身の血液循環を旺盛ならしめる効があります。つまり、極めて輕く皮膚神經を衝動して、心身の爽快と清涼の感を起さしめ、且皮膚の血液は内臓に集まり、よく温かみを保ち、冷氣の刺戟を容易に感じさせず、感冒などを防ぐ効があります。ですから、夏季を利用して海水に入らないでも成るべく海風に吹かれる事が保健上有効であります（終）

美育講習會
一、講師　京城高等商業學校教授　石谷辰次郎先生
　　　　　文部省囑託　石野隆先生
二、會期　自八月廿二日至八月廿四日三日間午後七時半より
三、會場　京城日報社來青閣
四、會費　無料　但し聽講希望者に限る
五、研究用具及材料　一切本社より提供

主催　京城日報社
後援　京畿道教育會・京城府教育會

オリムピックに 新進の花形
米國の女流選手

【ダラス（テキサス州）發信】來年八月米國ロスアンゼルスに擧行される第十回オリムピック大會も剩すところ一年となりそれの準備で世界スポーツ・ファンの眼を引けかしつゝあるが米國はお膝元だけにその態度は更に高い。

◇

さうした氣分は男女共通だが一九二九年の前回オリムピック大會に出場して入賞紹介嬢つ向ふを張つた當年十九のシカゴの娘さんベチー・ロビンソン嬢は大に手ぐすね引いて次回オリムピック大會に活躍すべく期待されてゐたがこのスポーツ・ガール飛行機に醍つて遭難大負傷し恢復した後でも陸上競技に飛躍することは困難と見られてゐる。

◇

併し幸ひにしてその後繼者たるべきヤンキー・ガールが最近において進出した。それはダラスのミルドレッド・デドリクソン嬢である。ロビンソン嬢は短距離の選手であつたがデドリクソン嬢は陸上競技ならば何んでも來いの猛者。スポーツ界に姿を現はして二年足らずだが米國南部地方のアマチュア婦人陸上競技のレコードは大概破つてゐる

◇一九三二年全米バスケットボール選手に選ばれまたベースボールも男子を凌ぐ腕前だ。殊にデドリクソン嬢は最近槍投げで百三十三呎三吋の世界レコードを作りまた百ヤード短距離に十一秒の米國新記録を作つて今度のオリムピック大會における活躍が大に期待されてゐるのである。

最良の皺伸し
睡眠
睡眠が健康上大切なことは知られてゐますが、美容上にはどんな關係があるかはあまり知られてゐないやうですから。どなたでも安眠した後では、いつか目の縁の青黝が消え、眼瞼のはれも引き、老いの象徴である眼のまはりの皺もなくなります。又疲れた時には目立つて現はれ、ぐつすり眠つて疲れが恢復しますと消えてしまふ鼻から口へかけての細い線も睡眠の効果によつて緊張することを經驗しませう。斯うした意味からしましても睡眠は最良の皺のばしともいへます。

美人哀愁（松竹蒲田作品）廿日から大正館に上映

◇修養團婦人一日講習會　修養團では來十九日午前九時半より午後四時まで婦人一日講習會を開催したが折柄の雨の中を集る婦人四十數名中山、石田兩講師の指導によつて盛會裡に閉會した

それから遊戲もまた必要でありませう。遊戲は愉快な氣まぐれでせう。アメリカにはこれが殆んどなく、フランスのジョア・デュ・ヴイブルのやうなものもありません。何でも我を忘れるやうな樂しみを探し出すことが必要であります、齢みものでも、競技でも、面白い仲間でも何時でも若くあるやうに大いに笑ひ騒ぐのです。常に心の樂しい人は常に若々しい面影をみせてゐます。（ハリウッド美容室）

『モンブランの嵐』をみて（9）
R.C.C　寺師壽一

小屋は颶風にあふられ戸口は無殘に破壊され、室内は吹雪によつて滿目である。戸口からは、颶風に伴はれてくる粉雪が、室内に渦卷して増々その猛が激しくなる。ハンネスは悲壮な決心をして發電機の前に立つた。そして……モンブラン氣象觀測所SOSの信號を遂發した。

×　×

物語としてはまだ續く。即ち自然と人の兒の戰となる。求援隊が編成され、獰猛な颶風と電光の閃きそして天地を震駭すると思はれる雷鳴の中に心身共に疲勞し、喘々登攀する求援隊を後に最然と一人ヘラが前進して見事小屋に辿りつく、そして愛の如何に偉大なるかを物語の終局に結びつけてゐるのであるがその實感を筆にする事は當程人間として難事である。死の銀嶺によつて断然山岳飛行家の雷名を天下に轟かしたエルンスト・ウーデットは又こゝにおいていよいよその技術を確實に表はし暴風雪を突いてモンブランに――常雲を越へ、逆風にさいなまれながら今にも谷に墜落するが如く――又蜿蜒險道に突走るが如く――觀測所目ざしての救助飛行は實に見事なものだ。

この映畫は何回見ても向きたい努力の苦心そこに監督ファンクとしての苦心が存在してゐるのかも判らぬ。美しい月光に反映した青々峰々の雲行それは我々が今までに見た事がない大自然の動きだ、こゝにこの映畫の生命があるのではなからうかと思ふ。

最後に獅んで筆者はいふ、現在の朝鮮スキー倶樂部は何にをしてゐるのかと。個人で一本の映畫を取り出するのは金錢の事が伴はないと出來ない事だ。公衆團體ではいろ〳〵な便宜があるし又背影が大きいから物事は成しやすいのであるよろしく際とせられ今後大いに活躍せられる事を望む（完）

東亞倶樂部（廿一日から）▲現代劇『龍虎八天狗』大通の巻、風雲の巻▲洋劇『風雲王タルマッヂ』リチャード・タルマッヂ主演

JODK 二十一日（金曜日）
午前一〇時〇分　氣象概況、各地天氣概況
同一〇時四五分　料理獻立『枝豆逆紗漬』日用品値段
正午　時報、ニュース
午後〇時二〇分　新譜レコード
同一時〇分　運動競技豫備時間　全國中等學校優勝野球大會決勝戰順延の場合は中繼又は遊戯す
同三時四五分　ニュース、公示事項
同四時二〇分　運動競技（京城グラウンドより）山口高商對京城銀行野球試合狀況
同六時三〇分　童話『正體知れぬ信號』　李定鎬
同七時〇分　ニュース、プログラム發表、職業紹介事項
同七時三〇分　朝鮮の面影（第四講）『朝鮮野球史談（一）』　鐵道局書記主事　林清一
同八時〇分　ラヂオドラマ（A）『隣田川』（木總喜笑作）隅田川を上下する渡し舟の中（配役渡邊篤）
　船頭　…　渡邊篤一　伊原顯
　船頭　…　源三　大矢市次郎
　老船頭　…　與平　菊波正之助
　源蔵女房　…　お夏　村田みね子
同八時三〇分　獨唱とピアノ獨奏（A）
　一、獨唱　イ、愛の女神の前るもの、バッハ作曲、ロ、アデライデ、ベートーベン作曲
　二、ピアノ獨奏　イ、月光ドビュッシイ作曲、ロ、ハロ、ゴリウオーグのケーキ・ウオーク、ドビュッシイ作曲、ハ、イ、わが頭のシューベルト作曲
　獨唱　セレナード、シュトラウス作曲
　　獨唱　木下保　ピアノ獨奏と伴奏　原禪子
同九時〇分　連續講談（A）『關東政談』（第二席）西尾麟凰
同九時三五分　演藝、時報、各地天氣
同九時四五分　映畫物語『南方の盆』永燦　音樂件奏

20日 公設市場 小賣値段
▲白米特等一升三九▲多摩錦一等同三、四〇▲頂子釜山中村一上二〇〇瓦二四〇▲同次▲同二〇〇▲同新上同一六〇▲朝鮮同一二〇▲紅鮭一尾一九〇▲切餠同二四〇▲白玉粉一袋一〇〇▲糯米の粉同一四〇

將棋新手合（三）
於京城府南米倉町二ノ五　滿留木將棋所
（圖は九五銀迄の局面）
香落　先　△六段　渡邊東一（東京）
角落　後　▲三段　増井武雄（京城）

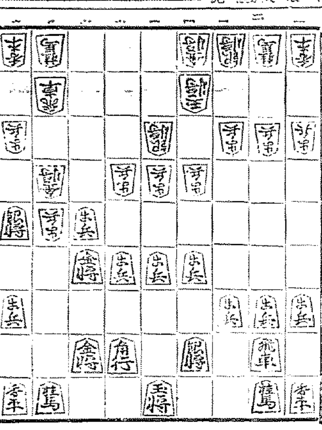

手　△九五金　▲同　角　△八六銀　▲七三金　△同　桂　▲同角成
　　△八一飛　▲八二歩　△七一飛　▲八二馬　△五一飛　▲八五金
　　△七七歩　▲同　桂　△八七金　▲八六金（以下次號）

（溝呂木七段講評）（上手）敵の進襲にあい、八六銀打と敵角を攻めたのは無理である、金銀の交換は已むを得ないが、九四歩と突いて自重する處である

（下手）七三金と打込んで、角將の活路を圖るのは至當である
（下手）八二歩と打ち、敵飛を限する方針はよい手である
（上手）七一飛と振るのは輕い手である
（下手）八五金と、敵銀を攻めるのは敵を指し切り形にさせる方針で良い手である

代理店募集
御希望ノ方ハ下記ヘ
京城府中林洞五十六番地
日本自轉車保全株式會社
京城支社
電話本局三五六一番

國產 母乳代用乳粉
パトローゲン
便秘や下痢が治り メキメキ丈夫になる
榮養學の泰斗帝大教授鈴木梅太郎博士は、市販の凡ゆる乳粉との榮養比較試驗を行つた結果、パトローゲンが最も優良であると報告された。
今迄は牛乳、又は牛乳で出來た粉乳や煉乳が一番よい母乳代用品と信ぜられて居たのです、然し之等で育てられた赤坊は、大抵顏の膚が白つぽく、ブクブク太つて居て一見丈夫さうですが、常に胃腸が弱く、便秘がちであつたり、下痢性であつたりそしてフトした病氣にもスグ罹り易いのであります。
ところが東京帝國大學構内糧食研究會で完成されたパトローゲンは、乳粉の外に消化性デキストリン、ヴイタミン類、マッカラム鹽等が乳兒の發育に最も都合よく配合され、重要外光類なども含ませてあります、だから之れを今迄の代用乳に代へて見ると、乳兒の便通が正しくなり、とても育たぬと云はれた赤坊も、腸が惡くてダメだと宣告されたものまでも、メキ〳〵丈夫になつて行くことは、全く實驗者の驚異的な報告であります。還女の赤坊は此優良なお乳で丈夫にお育てなさい。
價格　一ポンド入　金貳圓　三ポンド入　金五圓

東京帝國大學農學部構内 財團法人 糧食研究會製造
東京市麹町三丁目 發賣元 齋藤滿平藥局
特約店
（京城）新井藥房　山形大和堂　（龍山）谷口喜樂堂藥房
（釜山）大野領海堂藥局　藤田傳三郎藥舖　（大連）伊勢町藥局
其の他全鮮諸名地有名藥店に於て取次販賣せらる

米酢 菊菱
味も名も良い 菊菱は
釜山富平町二 林酢釀造場へ
御注文を御願ひします

●レーベンにより最良の頭腦を求めよ
京城本町一
大學病院 赤十字病院 指定
中村眼鏡店
電話本局二一二七番 振替京城三四六番

夏の涼味は……
爽快なる香氣より
海へ山へ
唯一滴の好旅伴
趣味の香水
アイデアル 十種
アイデアル香水

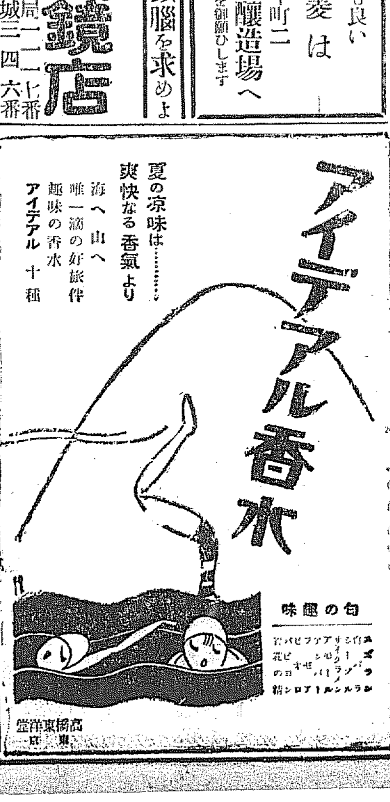

東京 高橋東洋堂

三中井 京城
地夜具
蒲團綿大奉仕會
二十日より廿五日まで五日間……特別おつとめ品大提供
全く値うちある新製品が品揃ひしました……三中井が一九三一年秋への尖端を切る……皆様への最初の奉仕の爲は切つて落されました……ゼヒ此機を逸せず多大の御用命をお待ち申します。
一 吉梅夜具地　反　八十錢より
一 ガス夜具地　反　一圓七十錢より
一 横綿夜具地　反　二圓五十錢より
一 本銘仙　反　三圓五十錢より
一 ナフトル夜具地
一 ふとん裲　反　一圓均一
モスふとん向新柄品揃大提供
不二絹ふとん向新柄品揃大提供
朱子・金巾更紗大提供
座蒲團地各種大提供
夜具裏各種大提供
ふとん綿
一號　一貫目　三圓八十錢
二號　同　二圓八十錢
三號　同　二圓五十錢
組綿
一號　一貫目　二圓九十錢
二號　同　七五圓五十錢
期間中
夏物最終一掃デー
二割引……三割引……
半額まで思ひ切つた夏物の大見切提供
新學期開始!!
校内靴 運動靴 子供靴
大特價提供
五文七分……六文三分　一圓均一
六文七分……七文　一圓廿錢均一

三十五萬圓だけ 鰯油補給金融通
鮮銀が各水産組合に
問題はこの儘落着か

納料を續けてゐた鰯油補給金融通について西崎水產課長は先般來鮮銀に對し交渉を重ねてゐたが、鮮銀では本府の產業政策上成行を重視し十九日夕に至り、合同油肥保證の下に各水產組合に對し三十五萬圓だけ融通することに決定した。その條件は本年一年据置き明年より四ケ年賦償還とし利率などの條件は未決定である。しかして西崎水產課長は滿洲中の業者代表と會見し諒解を求めた結果、咸北は大體諒とし二十日歸鄕することになつたが咸南、江原は不足を唱へてゐるが目下のところこれ以上の融通は困難な事情があるので、結局このまゝで落着するものとみられてゐる

購買組合の撤廢を期す
府內各日用品組合が一致して猛烈に運動

購買組合の勃興に大恐慌を來した府內各組合では鐘て密々協議中であつたが、十六日夜本町三丁目俱樂部において、京城穀物商組合代表森川米吉氏、京城酒類醬油組合代表川村武四郎氏、龍山食料品商組合代表中嶋茂三氏、京城肉米商組合松浦熊作氏、および京城燃料商組合代表山本平三氏が協議の結果、連名で左の如く決議し、關係各方面を歷訪してその害毒を訴へ、決議の貫徹に努力してゐる

決議 今回產業組合法により設立せられたる第一購買組合並に其他の購買組合の實現は中小商工業者の生業を奪ひ且つ其の經濟界に大恐慌を來さし多數の失業者を出し延ては思想上に及ぼす影響少ならざるを以て速に此が撤廢を期す

理由 一、今回產業組合法に依り創立せられたる第一購買組合及その他の購買組合は產業組合法制定の根本精神にもとるものと認む

抑々產業組合法なるものは組合員の產業又はその經濟の發達を企圖する爲に設けられたるものにして要は小資本企業者が大資本企業家の壓迫に對抗し得る爲の法令にして決して中小商工業者の生業を奪ふ爲に制定せられたるものにあらず

今や資本主義經濟は自由競爭の時代を過ぎ獨占時代に入り有利なる事業は悉く大資本家の下に征服され其の殘りの一小部分に多數の中小商工業者が極度の競爭をなし辛じて其の日の生活をなしつゝある現狀にして中央當局に於ても之が救濟を講じつゝある秋斯かる購買組合の盛設は中小商工業者の生存權を奪ふものにして法の精神に反するものと信ず。

二、經濟界より見たる購買組合の發達は多數の中小商工業者の生業を奪ひ倒產に到らしむるものにしてこれと直接關係ある卸賣商は勿論金融業者その他各方面に及ぼす影響甚大なり

三、京城府政より見たる購買組合の出現は府民全般の福利を增進するものにあらず一部特殊階級のみに有利なるものにしてこれが發達は納稅義務を有する中小商工業者の倒產を來たし府の財政に大なる影響を及ぼし都市の發展となり文化施設の急激なる退化となるものなり

四、社會問題より見たる購買組合の發達に依り打擊を蒙るべき中小商工業者も亦社會における重要なる中產階級の下層階級を形成するものにして此等を倒產に到らしむるときは中小商工業者は勿論其家族及店員並店員の家族を失業に陷れその結果生活の安定を缺き死活問題に直面するときは思想上に重大なる影響を及ぼすものなり

現在我國は經濟國難・思想國難に直面し官民一致して此の難關の打開を要する時に當り斯の如き購買組合の出現は官民協力一致の主旨に反し朝鮮統治上誠に遺憾とする所なり

五、現政府は小賣制度改善案なるものを商工省の諮詢會に提出して發表し消費經濟の合理化を期する爲中小商工業者の行くべき方策を示せるも現在の如く免稅の特典を有し且特殊の便宜を與へられたる購買組合に對しては納稅の義務を有し且何等特別の保護を受けざる中小商工業者は如何なる方法を以てするも到底對抗するを能はず

結論 玆に吾人は京城府民全般の消費經濟の發達を期し府民共存共榮の實を擧ぐ可く京城中央卸市場を開設し現在混亂狀態にある卸賣値段の統制をなし公設市場の機能を發揮しこれを標準として一般市中小賣値段の統一を計り以て府民全般の福利增進に貢獻せんとするものなり

小運送料金は當分現在通り
苦痛の點が多いが
朝鮮運送の方針

大合同後の朝鮮運送會社が各種料金を今後如何に改訂するかにつき重大關係を有する荷主側では最も注視してゐるが、朝運では當分の間現在の料金改訂に手を觸れずして荷主の利便を目標に小運送改善の實を擧げることに努力する方針を堅持してゐる。鐵道當局もまたこの方針を是認してゐる。現行料金は大合同前に朝運と通運側とが猛烈な貨物爭奪戰により採算を無視したもの多い當時のまゝである。從つて朝運としては可成り苦痛が多く、荷主側においてもこの點を十分知つてゐる。しかし朝運の苦痛を知つてゐても、荷主側としてはそれだけ利便を受けてゐるわけで、表面は現行料金を公正に改訂する必要を認識してはゐるが、實際において公正に改訂されることが値上げといふ結果になるので、獨占の橫暴を理由に反對することは明かである。これがため朝運では料金の改訂を行はず作業の改善によつて苦痛をしのがうといふのである。なほもし朝運が料金の改訂を許可し、鐵道當局もまた改訂を是認した際には鐵道運輸委員會に鐵道局が諮問し、委員の過半數が改訂に反對すれば改訂を行はぬ模樣である

合併內定說は全然無根
土地信託の迷惑

朝鮮信託重役が同社の救濟について松原鮮銀理事と懇談の際松原理事が減資整理の上他會社と合同することが最善の策であると意見を述べたところ誤つて土地信託と合併が內定したるが如く傳へられたが將來は兎に角現在の所では兩社間に何等合併談が進められてゐる事實はない。右について土地信託では左の如く語る

朝鮮信託との合併內定が某紙に傳へられたが全然無根である、信託會社の經營は堅實を第一義とするのに、信用を失墜した朝鮮信託との合併云々が流布されるだけでも迷惑至極である。合併について兩社の當事者が相寄したことなど一同もない、信託預金者を始め關係方面で誤解のないやうに願ひたい

釜山精米業の一大恐慌
加藤精米工場の進出にて

【釜山】仁川加藤精米所の釜山進出により、同地六十余精米工場は大脅威を感じ、資本的大合同を行ふて對抗するの外なき立場に置かれてゐるが加藤精米所は既報の如く鮮航會のプール脫退を期して移出米を單獨に內地航路によりて低廉なる運賃を以つて移出すなどます〳〵釜山同業者を壓倒し、このまゝに推移せんか、群小精米業者の死活にも關する問題として成行は注目されてゐる

七月中鮮內會社の動き
新設六十五 解散二十二

七月中の鮮內新設會社は株式十四社、公稱資本二百八十二萬四千三百圓、拂込八十萬六千八百圓、合資四十二社四十六萬四千二百圓、合名九社十二萬八千八百圓、拂込を徵收した會社は一社九萬圓、解散せし會社は株式七社、公稱九百九十五萬七千五百圓、拂込二百五十七萬八千五百圓、合資二十二社、二十二萬六千二百八十圓、合名二社一萬五千圓で、七月末現在、鮮內各會社現在數及資本金は、株式一千七十四社、公稱資本六億四千二百三十七萬四千二百圓、拂込三億二百三十三萬四千二百圓、株式合資一社、拂込一萬二千五百圓、合資千六百九十六社、三千八百六萬五千九百五十圓、合名二百八十四社、千六百四十四萬五千九百圓、合計三千九十社、公稱六億九千四百七十三萬四千六百圓で、前年同期に比し三百六十四社、拂込六百五萬二千八百四十九圓を增加したが、公稱は反つて三十二萬三千三百三圓減少してゐる、之が主なる原因は財界不況のため大會社中解散したものが相當あり、これに反し群小會社の新設を見たのに依る(京城商議調査)

汽船出入狀況

(遞信局調査) 六月中に朝鮮沿岸の海港に出入した命令航路以外の汽船は五千七十三隻その總噸數六十五萬七千五百六十三噸であるが、各主要港における出入狀況は隻數においては仁川の百十二隻を首位とし、釜山、木浦、麗水、鎭南浦、群山の順位である、又噸數においては仁川の十八、六千十三噸を首位とし、釜山、鎭南浦、木浦、群山等の順位である

平壤が 鮮內では公營の魁け
電氣瓦斯公營問題(二)

鮮內における電氣事業の公營は平壤府と沙里院面だけである。平壤府が全鮮に魁けて電氣事業を府營としたことは、平壤府民の最も誇りとするところであるが、府營となるまでには幾多の波瀾曲折を見たものである。電燈および電力の供給者たる平壤電氣株式會社に對する料金値下問題は大正十一年以來府民の輿論となり、その後この問題は絕えず府民の間にやかましくいはれてゐた。そして大正十五年に入つて値下問題の火の手は俄然強くなり、値下期成會の新運動がその間におこり、輿論は益々白熱化して、その鬪ひの極まるところ遂に數千の消燈者をすら出して不便なランプの使用によつて漸く夜間の闇明を補ふといふ有樣であつた。人心もまた惡化して、さしも繁榮を誇つた西鮮の大都も、一時府民商人は沈衰の狀態を現出するに至り、不穩の氣が全街に充ちた

……◇……

このまゝにして置けば、府行政運用の上に大なる障害を來すことは勿論、延いて公安を害し、府內の安寧を擾亂するに至ることは明かなので、時の府尹松井信助氏は自ら立つて、會社と期成會との間に調停を行ふ決意をなした。先づ値下期成會および會社をしてその無條件一任を承諾せしめ、一面紛擾當事者たるの地位に立つと共に、府當局行政府としてその衝に當ることゝなり、大正十五年六月三十日左の如き聲明書を府協議會席上で發表して、期成會員を喜ばした。

平壤電氣問題の根本解決を期する爲當局は電氣事業を府營と爲す方針を以て可成速かに之が實現に邁進せむことを聲明す。玆に府民各位は多年の宿望たる本事業の達成に一致協力(中略)せられむことを切望す

◇

次で七月三日の府協議會において府尹は左の案を附議し、滿場異議なく可決した

◇電氣府營に關する件◇平壤電燈及電力は平壤電氣株式會社の經營に屬する爲に、府民の電氣料金値下の聲は一再ならず、その度を重ねるに從ひ平穩の平和は常に破られ、府政の施行上默止するに忍びざるものあると同時に、當府が既に電車事業を經營し、又水道に年々多大の電力を使用する實情より見るも、將又公益上よりするも電氣事業の府營は寧ろ當然の歸趨にして、又根本の解決策たることを確信するのみならず、現在における本電氣事業の經營狀態を精査考究し將來を豫想するに、府營たるの有利なること歷然たるものある以上は、府百年の大計を計るため平電の營業權及び設備一切を買收し電氣事業の府營を期するの緊切なることを認むるに由る

……◇……

なほ電氣會社に對する買收通告案を附議可決し、即日松田平電會社に買收通告書を手交した。爾來府尹と會社との折衝を重ねること數十回、又頻繁なる書面の往復を重ねたが、如何せん兩者提出の買收價格は相距ること遠く容易に解決の見込がなく、各々自說を固持して、事態は殆んど行詰つたのである(秋田生)

中旬貿易
出超一千百三十餘萬圓

【東京電話】八月中旬對外貿易大藏省發表は出超一千百三十二萬三千圓である

	(千圓)
輸出額	三六、〇七一
輸入額	二四、七四八
差引出超	一一、三二三
一月以降累計入超	八六、七四六

出穀期までは双方共影響薄
釜山鮮米積取

釜山穀組のプール協定脫退によつて今秋十月の運賃改訂が注目されるに至つたが、鮮航同盟會側では釜山穀組の脫退と運賃改訂は全然別個の問題であるとなしてゐるに反し穀物輸合會側では釜山穀組同盟と運賃の引下げを行はしめやうとする魂膽あり、相當紛糾を豫想されてゐるが、鮮航同盟會側では收穫期までは別に不穩行動などはやらず釜山における配船に手心を加へ實際的に處理して行く方針の樣である。又釜山穀組として目下は寧ろ加藤精米所にあり、今回の決議も同精米所の御尻しを不可能

鮮銀對外爲替建値(二十日)

倫敦	二志〇片八分三
紐育	四十九弗八分三
上海	百六十五兩二分一

鮮銀勘定(十九日)

發行高	[illegible]	增	[illegible]
正貨準備	[illegible]	減	[illegible]
保證準備	[illegible]	增	[illegible]

日銀勘定(十九日)

發行高	[illegible]	減	[illegible]
正貨準備	[illegible]	增	[illegible]
保證準備	[illegible]	減	[illegible]
貸出高	[illegible]	減	[illegible]

海外經濟電報

倫敦銀塊	一二片一六分一
米棉	七十七錢安
印棉	四十錢安
スチール株	八九弗二分一
アナコンダ株	二四弗八分七
日米爲替	四九弗百分三七
英米爲替	四弗八五仙八分七
紐育銀塊	二七仙四分一

東京コール

翌日拂	九厘五毛より一錢
無條件	九厘五毛より一錢
普通	九厘五毛より一錢

株式
貿易好調に引締る
依然小相場か

前場 前日後場青島事件に嫌氣を誘導[illegible]の二前[illegible]に[illegible]報安等の耳落した折柄、味なき外電をうけたが値頃買氣に東新百二十九圓八十錢、大新六十七圓九十錢と小締めて始まり、東新は新甫の歩みを重ねて中旬貿易の好調見越に三十圓台に跳ね上げ三十圓八十錢と止め、大新も八圓丁をつけ前場を終つた。前日の止値に比し東新五十錢高であつた

後場 前場味なき保合後出盛を好感して引締めた折柄、後場は阪地の亦々伸惱みと軟安に大新六十八圓四十錢東新百三十圓十錢と小甘く寄付きこの邊の小範合に保合ふものと見られてゐた

株界片語

伸びず崩れず場面は依然沈滯氣分で保合分散の曙光は依然として見出せない狀態であり米棉は七十錢安を傳へスチールも味なき商情を示してゐるが仕手の氣分がだれ切つてゐる機先とて天を受入れる氣力もなくほんの小口賣買といふのみで大局から見た相場は何等の新味をも示さない▲値頃は何分壓落何れにも餘地のある値頃だが材料がハツキリせず、差當り提供されてゐる海外材料はまづ一見悲觀にあたいす▲とはいへさて夫を手掛に積極的な賣出動しても不安を感じないといふ程の材料ではなく、解釋如何によつては將來相當の警戒を要すべきものもある樣であり、深く考へば考へる程仕手はヂレンマに陷るやうなことになる▲中旬貿易は二千萬圓の出超を傳へ引際からやゝ小堅い…ちの見送り匿である。朝米も小戾した…しの寄付より出超好感にヂリ高を辿つたものゝ小口賣買の手である。からこの儘依然小相場に支配さ…み見て、新東に對する中旬貿もさのみ期待し難きものとされてゐた

アメリカを注視

頃來懸念の種とされてゐた歐洲財界の不安はドイツ財界の一應安定とともにやう〳〵表面的には安定しイギリスも近く英銀利上げを見越さるゝ程度に平靜を示してゐるところが本日の外電は前日來に引續き更に米棉の七十錢安を傳ふるに至り、米棉を中心としてアメリカ景氣の先行にいちぢるしく不安が加重されたと見る向が多くなつて來た。例の農務局が提案した米棉三分の一破棄問題が各州の反對に何等の成果も得ず、又ルイジヤナ州知事によつて提議された一九三二年度棉作中止も一般の問題化するに至らず未曾有の大增作の米棉は對策に何等の期待が繋ぎ得ない現況で、これを中心としてアメリカはスチールの九十弗臺割れを始めアナコンダその他諸商品等悉く全般的足取りを惡化せしめた形勢が濃厚である。更に最近頻々と傳へられる米國各州の銀行休業騷ぎは各地不況を如何に反映するものと見この波及如何も頭痛いる材料とされてゐる。これがため株界の不勢に嫌氣をさゝれつゝある折柄としてアメリカ景氣の動向如何は一考を要するところとされてゐた

東京新東取組

今前場までにおける東株短期新東取組は賣方五十三店、買方五十九店、賣合高三十二萬五千九百六十枚して敢組には大差なく夏枯れを示してゐた

公債市況

東京國債市場正午寄付▲甲號五分利九四、二〇▲二三回五分利九二、一五▲一回四分利七八、二〇▲佛貨四分利三九、五〇▲廿二年もの九六、二〇▲十七年もの九九、八〇▲十八年もの九九、五〇▲廿九年もの九九、三〇

取組高

二十日前場までにおける當地短期主要株取組高は九千二百七十一枚にして、うち百枚以上の建玉內容は左の通りである

京取 賣方白井一〇〇立山二〇〇▲買方白井二〇〇京證二〇〇成南三〇〇松山一〇〇古野一九〇新田三七〇田中四〇〇 大新 賣方白井三〇〇鐘紡一〇〇新田一〇〇田中四六〇▲買方白井二四〇京證二八〇松山一九〇立山二〇〇 東新 賣方大林二〇〇白井六〇〇山口一二〇古野二五〇新田三〇〇田中道一八〇〇立山五〇〇白渠一六〇▲買方白井九〇〇京證二〇〇德一二〇〇京證一、五七〇松山三四〇古野四五〇新田一〇〇立山四五〇

現株 專門 源 ブカ・ヤマゲシ 京城明治町 山本株式店 電話本局五五五番

株式(八月二十日)

京取短期

銘柄		寄付	大引	高値	安値
京取	前	—	—	—	—
	後	—	—	—	—
鐘新	前	—	—	—	—
	後	—	—	—	—
大新	前	[illegible]	[illegible]	[illegible]	[illegible]
	後	[illegible]	[illegible]	[illegible]	[illegible]
安取	前	—	—	—	—
	後	—	—	—	—
東新	前	[illegible]	[illegible]	[illegible]	[illegible]
	後	[illegible]	[illegible]	[illegible]	[illegible]

京定と日步

	限定	日步	代引
京取	[illegible]	[illegible]	[illegible]
仁取	—	—	—
大新	[illegible]	[illegible]	[illegible]
安取	[illegible]		[illegible]
鐘新	[illegible]	[illegible]	[illegible]
東新	[illegible]	[illegible]	[illegible]

短期建玉表

	賣方	買方	建玉數
京取	〇	二	[illegible]
大新	六	五	[illegible]
鐘新	二	六	[illegible]
東新	七	六	[illegible]
仁新	—	—	—
安取	—	—	—

出來高

	累計
短期	[illegible]枚
長期	枚
當日	枚

東株短期市場

	寄付	大引	高値	安値
東新 前	[illegible]	[illegible]	[illegible]	[illegible]
東新 後	[illegible]	[illegible]	[illegible]	[illegible]

大株短期

銘柄		寄付	大引	高値	安値
大新	前後	[illegible]	[illegible]	[illegible]	[illegible]
鐘新	前後	[illegible]	[illegible]	[illegible]	[illegible]
日產	前後	[illegible]	[illegible]	[illegible]	[illegible]
東新	前後	[illegible]	[illegible]	[illegible]	[illegible]
日魯	前後	[illegible]	[illegible]	[illegible]	[illegible]

大株長期

銘柄	前寄	前引	後寄	後引
大新	[illegible]	[illegible]	—	—
同新	[illegible]	[illegible]	[illegible]	[illegible]
日產	[illegible]	—	—	—
同新	—	—	—	—
郵船	—	—	—	—
同新	—	—	—	—
鐘紡	[illegible]	[illegible]	[illegible]	[illegible]
同新	[illegible]	[illegible]	[illegible]	[illegible]
日糖	[illegible]	—	—	—
東株	—	—	—	—
同新	[illegible]	[illegible]	[illegible]	[illegible]
東紡	—	—	—	—
同新	—	—	—	—

安東株式

	前寄	前引	後寄	後引
當限	—	—	—	—
先限	—	—	—	—

東京現株

銘柄	前場	銘柄	後場
東株	[illegible]	滿鐵	[illegible]
同新	[illegible]	同新	[illegible]
鮮銀	[illegible]	東拓	[illegible]
同新	[illegible]	同新	[illegible]
臺銀	[illegible]	富士紡	[illegible]
同新	[illegible]	日石	[illegible]
東電	[illegible]	満毛	—

內地好順と鮮內不順が錯雜して亂高下
雨模樣に後買氣再燃

前場 前夜來の豪雨で人氣被つた化せる折柄、阪地の手堅き商狀を受けたので一層賣氣を刺戟して當限出來ざるも中七圓九十一錢先九圓四十九錢と上放れに寄付き二節は中八圓メ一氏と更に引締りしも**阪地の伸惱み商狀に先限は四十八錢から次第弱りのメ八錢と氣崩れなし**引際は阪地の氣直りと天候が又復雨模樣となつたので忽ち**買氣再燃して三十五錢から四十錢と反撥するなど**亂高下を繰返して前場を終つた

後場 前場內地好調見越と鮮內の作柄懸念に亂高下を示した樣先、後場は阪地の變りなきを眺め一節當七圓七十錢中七圓八十九錢先九圓二十八錢と始まりこの堅阪地のチリ貨に二節には三十錢と落したがまづこの邊に保合ふものと見られてゐた

米界展望

內地は一般に打ち續く好順に阪地の商狀は依然香しからず當所は天候の鍵れ勝にどうかすると爆發しそうな形勢に變つて來た▲從つて今後の問題は朝鮮の天候不良が勝か內地の好順が勝つかの二つ一つであるか先般高くなる際も朝鮮高に阪地を牽制した事を思ふと今度も朝鮮高が局面轉換の動機となるのかも分らない▲聞けば一時賣氣に遭つた人氣も今回の暴落で大に緩和し又問題の正米も產地賣物薄に一寸と落着きだしつゝあるとである▲して見ると從來賣方に味方せし材料も一段落を告げ相場は直り足に向いてもいゝ時機に逢したともいへるのである▲何にしても高値から三圓以上も暴落し弱いことは一巡いひ盡した揚句であるから茲は賣方も注意すべき所かも知れない

期米(二十日)

◉仁川

前場	當限	中限	先限
(一)	—	[illegible]	[illegible]
(二)	—	[illegible]	[illegible]
(三)	—	[illegible]	[illegible]
(四)	—	[illegible]	[illegible]
(五)	—	[illegible]	[illegible]
(六)	—	[illegible]	[illegible]
(七)	—	[illegible]	[illegible]
(八)	—	[illegible]	[illegible]
(九)	—	[illegible]	[illegible]
(十)	—	[illegible]	[illegible]

後場	當限	中限	先限
(一)	[illegible]	[illegible]	[illegible]
(二)	—	—	[illegible]
(三)	[illegible]	[illegible]	[illegible]
(四)	—	—	[illegible]
(五)	[illegible]	[illegible]	[illegible]
(六)	—	[illegible]	[illegible]
(七)	[illegible]	[illegible]	[illegible]

	當限	中限	先限
轉入値段	[illegible]	[illegible]	[illegible]
値組高(石)	[illegible]	[illegible]	[illegible]
出來高	[illegible]	累計[illegible]	[illegible]

◇東京

前場		後場	
當寄	[illegible]	當寄	[illegible]
止め	[illegible]	止め	[illegible]
中寄	[illegible]	中寄	[illegible]
止め	[illegible]	止め	[illegible]
(一)	[illegible]	(一)	[illegible]
(二)	[illegible]	(二)	[illegible]
(三)	[illegible]	(三)	[illegible]
(四)	[illegible]	(四)	[illegible]
(五)	[illegible]	(五)	[illegible]
(六)	[illegible]	(六)	[illegible]
(七)	[illegible]	(七)	[illegible]
(八)	[illegible]		

◇大阪

前場		後場	
當寄	[illegible]	當寄	[illegible]
止め	[illegible]	止め	[illegible]
中寄	[illegible]	中寄	[illegible]
止め	[illegible]	止め	[illegible]
(一)〜(十)	[illegible]	(一)〜(六)	[illegible]

引アト 八十八錢

	前場	後場
◇兵庫 先限 寄付	[illegible]	[illegible]
止め	[illegible]	[illegible]
◇下關 先限 寄付	[illegible]	[illegible]
止め	[illegible]	[illegible]
◇桑名 先限 寄付	[illegible]	[illegible]
止め	[illegible]	[illegible]

鮮內延べ

	前寄	前止	後寄	後止
◇京城 八末	—	—	—	—
九中	—	—	—	—
九末	[illegible]	[illegible]	[illegible]	[illegible]
十中	[illegible]	[illegible]	[illegible]	[illegible]
◇釜山 八末	[illegible]	[illegible]	—	—
九中	[illegible]	[illegible]	—	—
九末	[illegible]	[illegible]	—	—
十中	[illegible]	[illegible]	[illegible]	[illegible]
◇大邱 八末	—	—	—	—
九中	—	—	—	—
九末	—	[illegible]	—	—
十中	[illegible]	[illegible]	[illegible]	[illegible]
◇群山 八末	—	—	—	—
九中	—	—	—	—
九末	[illegible]	[illegible]	[illegible]	[illegible]
十中	[illegible]	[illegible]	[illegible]	[illegible]
◇木浦 八末	—	—	—	—
九中	—	—	—	—
九末	[illegible]	[illegible]	[illegible]	[illegible]
十中	[illegible]	[illegible]	[illegible]	[illegible]

大阪期米喰合

	賣方	買方	取組高
當限	[illegible]	[illegible]	[illegible]
中限	[illegible]	[illegible]	[illegible]
先限	[illegible]	[illegible]	[illegible]

市況(二十日)

	前日本日	前寄	大引	前寄	大引
◇鍋平銀 當限	[illegible]	[illegible]	[illegible]	[illegible]	[illegible]
先限	[illegible]	[illegible]	[illegible]	[illegible]	[illegible]

◇大阪綿花

	寄付	止め
前場 當限	[illegible]	[illegible]
先限	[illegible]	[illegible]
後場 當限	[illegible]	[illegible]
先限	[illegible]	[illegible]

◇大阪綿絲

	前場 寄付	同引	後場 寄付	同引
八月限	[illegible]	[illegible]	[illegible]	[illegible]
九月限	[illegible]	[illegible]	[illegible]	[illegible]
十月限	[illegible]	[illegible]	[illegible]	[illegible]
十一月限	[illegible]	[illegible]	[illegible]	[illegible]
十二月限	[illegible]	[illegible]	[illegible]	[illegible]
一月限	[illegible]	[illegible]	[illegible]	[illegible]
二月限	[illegible]	[illegible]	[illegible]	[illegible]

大阪市中綿花

ストリクト・ミドリング	八月	[illegible]
ブローチ	同	[illegible]
ベンゴール	同	[illegible]

◇新義州生絲

	寄付	止
當限	[illegible]	[illegible]
先限	[illegible]	[illegible]
後場 當限	[illegible]	
先限	[illegible]	

◎現物最高値 五八〇圓

大阪特產市況

	後寄	前止	後止
◇大豆 袋入	[illegible]	[illegible]	[illegible]
バラ	[illegible]	[illegible]	[illegible]
◇豆粕 當限	[illegible]	[illegible]	[illegible]
先限	[illegible]	[illegible]	[illegible]
◇大豆油 當限	[illegible]	[illegible]	[illegible]
先限	[illegible]	[illegible]	[illegible]
現物	[illegible]	[illegible]	[illegible]
◇豆粕 當限	[illegible]	[illegible]	[illegible]
先限	[illegible]	[illegible]	[illegible]
◇砂 現物	[illegible]	[illegible]	[illegible]
先限	[illegible]	[illegible]	[illegible]

大阪砂糖現物

	前	後
當限	—	—
先限	—	—

日糖(S・T)現物 賣買市値 十八圓三十三錢

海外砂糖市況

キユーバー粗糖	一弗三二分ノ一五
ジヤワ糖	七ギルダ四分ノ三
倫敦糖	五仙六片丁

問題は秋日和

當面の材料から云へばまだ急に立直るべき手掛りはなきも既に高値から三圓以上の暴落によつて不作を口實に買ひ潮切つた相場は完全に帳消しとなつた揚句であるから この上無得に暴落する相場とも見做し難く其所へ今後の舞台は三大厄日や秋日和など米作上重要な場面を控へるのでまだ賣方も樂觀的賣進みは禁物である許りか、本年の如く最初から順氣の狂ふた年は三大厄日も秋日和も順調に推移するかは頗る疑問にして若し今後の天候にケチが付いたとなると既に一應不作氣分を助長せしめた相場としてその反撥は一層大きいものがあらうといふ玄人筋が多い

驟雨尚續くか

昨夜來豪雨は京城仁川を中心とし…たものでその他は從々たるものであつたが朝仁川穀物所の觀する所に依ると朝鮮北部は殆り動かず內地方面の高氣鮮では前事所に寄き出してゐるから順調く見込みであると

阪地の直り待ち相場

當所として は問題の正米も既に下げる丈けは下け此邊產地の出廻り薄と共に一巡の形であり又仕手關係に付ても二十圓所で買直した連中は再び投げ退き寧ろ買り買りを可とする向が多くなつて居る程であるから此邊一と反撥を出現すべき素質は具備されるに至つて居るも何分內地の各市場が打ち續く頃上の好順に丙弱を改めないので當所もそれに抑されて直りたくとも直れない立場に陷つて居るものゝ如くである從つて此後阪地さへ少し直り足に向くと當所は天候鍵れと相俟つてより以上の反撥を出現することに至るだらうと見られてゐた

內地好順に伸力阻止さる

朝鮮の天候は不良勝ちとて相場は昨後場以來六十錢方立直つたが何分內地が眞に申分なき好順氣とて東京や阪地の情勢が依然として香しくない從つて當所も東京や阪地に伸力を阻止されて再び挫折するに至つたが然し斯ふした天候がなほ續くにおいては阪地と當所の鞘は漸次擴大するものと見られてゐる

正米事情注目

目下の所正米は內地から指目買進んで來ないので移出盛の一切買控へゝ相俟つて目先回復は望み難く見られてゐるも一方產地の情勢からいへば此の賣物は殆々ある見を玄米として全く存無の狀態であるを從つて少し內地から買注文が入込むやうになると地場商人としては現在仁川に停滯せる米を以て當面の一通りは定期所の渡米であつて淨動するの外ないと共に在米の中七分米と目すべき米が乏しい丈け勢ひ値を競り上げることになり正米の方が再び定期以上にピンッつく可能性を有すると現物商側では見てゐる向が多い

仁川期米本玉表

	賣方/買方	本玉
當限	賣方	丸富四〇〇丸ウ一、四〇〇金太一〇〇金メ七〇〇
同	買方	丸一、三〇〇丸ス二〇〇丸玉九〇〇丸マ一〇〇
中限	賣方	金太一〇、四〇〇
同	買方	丸福一、八〇〇丸ウ二四〇〇丸ス六〇〇丸大四〇〇丸玉一、五〇〇丸マ七〇〇金メ三〇〇
先限	賣方	丸ウ四、六〇〇丸三、一〇〇丸大一、五〇〇丸玉二〇〇
同	買方	丸福し、八〇〇丸ス五〇〇丸マ一、〇〇〇金メ一、一〇〇

京城延べ
阪地軟勢に落勢急
跡弗々見直し

前場 前日阪地安に鈍り足を辿り後場急反撥を示した折柄、今朝は夜來の降雨に鮮內の作柄懸念濃厚なるも阪地の軟調に一同九米八圓十五錢、十中十八圓六十五錢の寄付きより三同には九末は遂に八圓台割り十中も四十錢台に崩落し四同には更に三十錢丁もつけたが、如々押目買も持ち上げ阪地の二十二圓暴回復に六同止めに八圓六十一錢と前場を止めた。寄引値左の如し

寄引値 ▲一同九末八一五一一八五▲二同十中八六五・五六▲三[illegible]

後場 前場阪地安を眺めて引續み止め小締つた折柄、後場も阪仁の鈍り足に一同十中九圓九十九錢と寄付き二節には更に五十二錢もつけたが三節には六十二錢ともしこの邊の小高下裡に閉鎖の如く止めた

同九〇七九九十中十四八、四一▲四四四十中八三八三〇▶五同九〇七八五十中八三二、四二▲六同九〇七九五、〇九十中八四九六一 出來高 七萬三千九百叺 寄定 八〇一七九〇九中一七九〇 九〇一八〇〇十中一八六〇

軟派は警戒す
目先尚天候次第

【大阪電話】山內と松本は全く退陣し硬派の陣容は大いに整理されたが、東西市場とも高值買付の正米貫々入荷しつゝあるので暫くは荷崩へ氣味を脫し難きも一朝天災起らば大反騰を招く懼ありとして軟派は漸次賣玉をはずしつゝあり、目先猶全く天候次第とみられてゐる

京城 一等精白米十五圓下ダ鮮白米十七圓五十錢丸キ合格玄米三等十七圓四十錢四等十七圓二十錢今撥玄米十七圓五十錢下十六圓十錢糯九錢二中半錢下四錢八

仁川 丸キ角ヂ丸ヂ不拔三等十七圓四十錢四等十七圓二十錢十拔三等十七圓十錢四等十六圓七十錢一等白米丸仁印七圓八十錢糯改良種五錢五毛在米四錢九厘五毛何れも內地取引不振に商賣き商狀である

大豆 龍山丸忠十圓五十錢長湍汶山連川十圓三十錢金什南川新幕十圓廿錢海州大安九圓二十錢で內地に指目賣れず次第續りである

釜山 發穀に這入つてからの買込み中分無く全國的に作柄見直しとの報と各地週算の不味に內地市場は鮮米在荷不捌けに引合依然皆無琅地よりは天候關係に入津物なきも手持筋の賣物あり小口糯米の原料買ひに消化出來ず氣配頗軟良三等十八圓七十錢四等十八圓五十錢無格十七圓十錢等外十六圓十錢見當と二十錢安となり一千二百〇六叺の取引があつた

大邱 天候不良に到來皆無入津途絕に買氣添はず小口糯間の買物あるのみにて各地溺落安も手持筋安値賣應せず大手双方の見送りに市場閑散模配も保合ひにて撥良三等十八圓六十錢神力三等十八圓三十錢見當を唱へた

群山 出廻り九百叺と少なく手持筋の賣物漸々あるも安値は滲物無く引用も一巡に買氣薄く一般に安值待ちにて各地安も結局前值を支へ丸セ三等十七圓二十錢四等六圓七十錢見當を唱ふ

期米 仁川海岸町 ⓜ 滿洲取引店 電話 一六〇 三〇

節婦實傳 維新俠艷錄 (86)

福爪彥七氏作 竹內靜古氏畫

天女亂舞(一)

「たに、池田屋が襲はれたと?」

彈き飛ばされたやうな痛みを感じた桂小五郞は、流石に暗然を覆してゐた。

今井仲亭の家から急な用を思ひついて、六角の牢所と別れて、たつた今この三本木の幾松の家に來たばかりの處なのだつたのに、彼は愛人幾松と向ひあふ暇もなく、この兇報を耳にしなければならなかつたのだ。

桂に對してゐる者は同志の一人身體のところどころに紅を染めて亂刃を潜り拔けて來たことを無言で物語つてゐる。

「不意でした。まさか新撰組が今宵あたり夜襲しようとは豫期しませんでしたので、思はぬ不覺を、そして、大なる蹉跌を來しました」

「意外です」

桂は、ぽつり――といつて眼を閉ぢた。

「だが、あなたがおいでにならなかつたのは何といつても天佑です。まだ〳〵我々同志の爲に天は力をのこしてくれてゐるのでした。この際です。是非ともあなたに善後の策を樹てゝいたゞきたいと思ひます。でないと、所詮同志のまとまりがつきません」

「わかりました……で、誰々が殺れたのですかな、御判りの分だけでも承りたいが」

「さア……全滅と申上げていゝでせう、ほとんどやられたものと見てさしつかへないと思ひます」

「左様か……」

桂は、嘆息した。

――なぜ、斯う非運が續くのだらう。我々は、王事に鞅掌するほか、少しも余事を顧みてゐないのだ。それだのに神々は、どうして我々に非運ばかりを與へて下さるのだらう?

桂は心で、大八洲の八百萬神の御心を、恨みたくさへ思つたのだつた。

折から――

「中山の御前が、お越しでございます」

襖の外に衣摺れの氣配がして、幾松の聲が聞えてきた。

時も時。桂は、思はず眉をひそめた。あの激通の少壯公卿中山忠光卿が、何しにこゝへ來られたのか?

「すぐ、こちらへお通し申せ」

と、答へて、中山忠光の爲に座を設けたのである。

「私、暫時、ひかへさせていたゞきます」

同志が斯ういふのを機に、

「さうですな。御休息なされた方がいゝ。それから、今夜はこのまゝこゝにおられた方がいゝと思ふが……」

「は、それも、考へさせていたゞきます」

丁度、その同志が部屋を出て行くのと入れ違ひに、元氣らしい中山忠光の顏が見えた。

「桂、大事は遂に破れましたぞ」

聲に悲痛の響きはあるが、殿上人の習中、その割に懼れを知らぬらしい。

「まづ」

と、桂は座をすゝめて。

「幾松、襖を――」

ふりかへつて、幾松に襖を閉させると、忠光の前に膝をすゝめた。

「御前、なぜ、お越しなされました?」

「なぜとは?」

「くどうも申上げましたとほり、御前の御一人歩き、全くもつて危なうござりますぞ」

さう云つて、徐ろに桂は中山忠光の面を見詰めたものだつた。

內科、外科、性病科 產婦人科、小兒科 櫻島醫院 京城府旭町一丁目 電話本局一三二二番 院長 醫學博士 櫻島成高
三坂通分院 電話龍山三七番 副院長 女醫學士 同 重子

京城日報
朝刊

主婦之友 九月號

二大附錄つき 五十錢の九月號

生活を樂にする方法號

和洋料理の作り方大畫報（色も形も實物通り新案發表）

料理の本は澤山あつても此の新案料理畫報の如き便利で美麗なものはありますまい。全讀者に贈呈する思ひ切つた本誌の大勉强を見よ！

▲日本で初めて發行の畫報式料理法……
▲實物ソックリの美しい料理畫報……
▲一目でズラリとわかる和洋料理……
▲惣菜用と客用の一切の家庭料理……
▲材料代まで一々發表した經濟料理……
▲料理作方は一流諸先生の責任發表……
▲一圓以上の價値ある新案の料理書……

生活を樂にする方法の大發表

一字一句が讀めば直ぐ金になる記事

▲買物上手の秘傳發表會（コレこそ若い奥樣方の間に大評判の特別記事）
▲生活費半減の新生活法（矢野第一生命社長發表の生活改善の根本方法）
▲生活を樂にする名士の簡易生活打明話（東郷大將や若槻前首相を初め諸名士の實驗發表）
▲不景氣でも貯金を殖した經驗（貯金を心掛けながらも出來ぬ人への秘訣傳授）
▲十割增收の改良養蠶法（これこそ國家的の大發見で大評判!!）
▲農林省保證の有利な副業新發表（副業を始めるならぜひこの有利な新副業から）
▲廢物が金になる利用法（これこそ奥樣方にぜひ試みて頂きたい新方法）
▲素人の婦人が商賣に成功する方法（誰でも感心せずにはゐられない新しい商賣法）

（第二附錄）九條武子夫人の大畫像 無料贈呈

（竪が三尺六寸 横が一尺八寸）雜誌界空前のスバラしい掛物用大畫像!!

日本婦人の典型!理想的の麗人!九條武子夫人の氣高きお姿を美人畫の大家中村大三郎畫伯が畢生の苦心で描き上げたる大傑作!トテモ大評判!

逝けるスポーツ界の明星 人見絹枝孃の悲痛なる遺言

人見絹枝孃が死の病床から世に訴へたる悲痛なる告白?誰か涙なしに此の全文を讀み得るものぞ!!

▲慢性胃病の根治の實驗（醫者でも治らなかつた重い胃病が民間療法で治つた療法四種）
▲婦人病速治の腰湯療法（野間院長が多年の經驗から發表した婦人病の自宅療法の詳細）
▲お金いらずに效能の著しい梅干療法卅二種（田中博士が公開された誰にも出來る不思議な梅干療法の詳細）

新しい化粧法の發表會

どの方法一つでもキット皆樣が狂喜するほどの效果

▲日ヤケを急速に治す秘法（井上壽子）
▲衰へた美容の回復法秘訣（天勝女史）
▲黑いまゝの自然美化粧法（メイ牛山）
▲夏から秋への髮の手入法（藤本○子）

有合せで直ぐ出來る 手拭とハンカチ利用の手藝品

ドコでも大評判の 廢物利用の手藝品の作り方

▲ハンカチでナプキン
▲手拭四枚で髮結用肩掛
▲ハンカチで電燈覆ひ
▲子供ハンカチで前掛
▲ハンカチで本箱カーテン
▲手拭で鏡臺掛の作方
▲手拭三本で女兒洋服
▲タオルで新型女兒服
▲手拭で婦人エプロン
▲手拭でテーブル掛
▲古いショールで作つた女兒用半コート作方……
▲古い女學生袴にて新型の女兒洋服の作り方……
▲古いワイシャツで男兒用の新型洋服の作り方……
▲古い半襟一掛にて流行の手提袋の作り方……
▲古い肌襦袢を若返らせた新柄メ紐の縫ひ方……
▲お母樣の古セルの着物で男兒服一揃の作方……
▲古い綿縮の單衣服に男兒服一揃の仕立方……

▲再婚して幸福になつた婦人の告白（再婚でも斯うすればキット幸福になれます!!）
▲良人を惚れさせる秘訣十ケ條（奥樣に此の心得があれば良人は浮氣をしない）
▲額の生え際で男女の運命を占ふ法（恐ろしいほど適中する一生の運命の判斷法!!）
▲（母の立志美談）芝居王映畫王松竹社長の母（白井松次郎大谷竹次郎の雙生兒を成功させた母の苦心）
▲經濟的に建てた便利な中流住宅（家を建てるならばぜひ此の記事を御覽下さい）

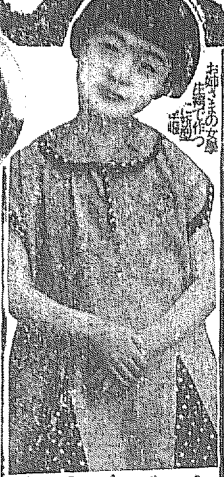

家なき子から一躍してスター…… 伊達里子の出世哀話（石上欣哉）

家なき不遇の子から一躍して松竹映畫のスターとなつた人氣女優伊達里子の秘話

▲評判小說 相思樹（いよいよ日活で映畫にかゝる素晴らしい人氣!!）牧逸馬
▲評判小說 彼女の道（上の人氣を沸かした評判の小說）吉屋信子
▲評判小說 聖なる乳房（文子夫人の愛讀に泣かぬ讀者は一人もあるまい）山中峰太郎

（大懸賞）流行女物紋附羽織（三百枚）贈呈

（ハガキ一本で誰にも出來る大評判の大懸賞をいよいよ發表）

二大附錄つき 五十錢（送料四錢五厘）

東京神田駿河臺（振替東京八一〇番） 主婦之友社

朝鮮語講義錄

定價月六十錢、三ヶ月一圓七十五錢、六ヶ月三圓四十錢全冊（一年）六圓五十錢（全部印刷濟につき幾月分にても同時に發送することを得）（內容見本進呈）

鮮和新辭典

引き易く判り易く持ち易い簡便な朝鮮語の辭典で收語三萬餘に達す。三六版九百頁、總クロース潤澤製、朝鮮語に志す者の不可缺なる好伴侶也。定價三圓、送料二十錢

日鮮單語對譯集

本書は國語より朝鮮語を摑む唯一の單語辭典であつて內容簡明に、攜帶便に、價も亦低廉である。四六版三百頁、定價一圓、送料十六錢

警察官朝鮮語教科書

上、中、下、附錄の四冊一組。定價四圓、送料五十錢。本書は朝鮮警察協會の推奨本にて、警察官講習所本科生を初め全鮮二百餘の警察署、刑務所等の教科書又は參考書として指定され推奨されてゐる。現任警官は固より、警察官、看守等を志す者の不可缺の良書である。

中等學校朝鮮語教科書

本書は內地人生徒に朝鮮語を教授する中等學校の教科書にて、既に六個所、高等農林を初め各地の官公立師範學校、中等學校の教科書として採用されてゐる。（昭和四年三月二十七日附總督府認定濟）定價上下各八十錢

中等教科朝鮮語文典

朝鮮人學生騷ぎの起る毎に『朝鮮語を改へよ』『朝鮮語文法を改へよ』の叫びを聽くが、好適の文典なきを以て本會が編纂し總督府の檢定（四年三月廿七日附）を受け發行したものである。各地の公私高等普通學校用として採用されてゐる。定價一圓、送料二十錢（本書は朝鮮文也）

朝鮮語受驗者必携

總督府の朝鮮語獎勵試驗受驗者の爲め各般の事項を詳述したるもの、附錄に試驗官の『受驗者の心得』を附す。定價一圓、送料十六錢、受驗者無二の好伴侶也。

朝鮮語試驗問題並譯文集

本書は大正十年總督府朝鮮語試驗制度開設以來の試驗問題を蒐集し、之に正確なる譯文と、懇切なる註釋を加へたもので將來受驗せむとする者の缺くべからざる好書である。附錄に試驗一覽表を附す。定價一圓、送料十六錢

普通學校朝鮮語讀本卷一譯解

普通學校朝鮮語讀本卷一は昭和五年度より改正諺文綴字法に依り編纂された。本書はこれが內容を飜譯すると共に『諺文改正綴字法解說』を附せり。定價送料共三十四錢

其他。普通學校用朝鮮語自習書（送料共九十六錢）。普通小學國語讀本朝鮮語譯（送料共七十六錢）等あり

本會は第三種受驗準備、二種合格時二種一種に向はむとする人々の爲め講義中のものにて中・高朝鮮語研究機關として大に歡迎されつゝあり（定價月額六十錢・三ヶ月一圓七十五錢・六ヶ月三圓四十錢・全期間ち（年分六圓五十錢）

京城太平通一丁目 朝鮮語研究會 電話光一六〇番 振替京城七六六番

健康的な化粧の流行

健康的な化粧の流行!!

31年夏の化粧流行は健康的であることです。

潑剌たる健康美、明るい表情美を與へるレート白粉の淡化粧です。

レート白粉は小量にて濃く附き、明るい朗らかな健康美を與へます。

潑剌たる健康美を與へる

レート白粉

煉白粉・固煉白粉・粉白粉・水白粉

白色・肌色・桃色・オレンヂ色・クリーム色の各種

東京 平尾賛平商店

省廢合を繞つて贊否兩派の對立抗爭

けふ行政準備委員會で何等か決定する筈

【東京電報】行政整理の中心問題たる省廢合案については與黨總務中に斷行論者たる賴母木總務に對抗して中野總務等は反對を主張し、この儘に置くときは內閣及與黨內に不穩な對立から動搖を招く惧れあるため、二十一日行政整理準備委員會は本案に就き何等かの決定をなす筈である

省廢合問題 三相反對力說

閣議後首相と懇談

【東京電報】若槻首相は廿日閣議散會後行政整理に伴ふ省廢合の反對者と目される原、町田、櫻內三大臣の居殘りを求め約一時間に亙り懇談をとげたが、同席上原拓相より拓務省存置の必要なる所以を力說し町田農相亦農商務省分離當時の事情を述べて極力農林、商工兩省合併の非なる旨を主張し、結局何等意見一致せず三閣僚は午後一時半首相官邸を辭去した

拓務省は絕對必要である

首相と會見後 ―原拓相語る

【東京電話】省の廢合問題につき廿日閣議散會後若槻首相は町田、櫻內、原三相と會談したが、會見後原拓相は語る

省は過日首相から十七日會見したいとのことだつたが延々となつて二十日三大臣一緒に會見することになつたのである、勿論省の廢合に關するもので、勿論首相から準備委員會からは未だ何等正式報告はないが、いろ〳〵新聞もうるさいし、また與黨の註文もある、近く準備會の議題となるから、意見を述べろとのことで意見を述べた、自分は外地統治統一、海外發展は今日の不況の深刻化、人口過剩等から見て絕對必要と思ふ、故に拓務省廢止には反對である、省の廢合が果して行政整理であるかの如く見るものがあるがこれは間違ひである（寫眞は原拓相）

二三日すると話せやう

町田農相談

【東京電話】同じく右について町田農相は語る

けふ（廿日）の會見の內容は今いへない、恩給法改正問題も一段落ついたから今度は行政整理に移るだらうが、この次の閣議に上程されるか否かは判らぬ、二、三日すると話せやう

八月中貿易の大出超

千三百萬圓

【東京電話】八月中旬貿易は一千萬二十二萬三千圓の大出超を示し前旬の五百七十二萬一千圓の出超に比し、約六百萬圓の出超增加となつてゐる、この原因は輸出激增と棉花輸入激減が主なる原因をなしてゐる

宇垣總督の武道試合觀覽 ―（きのふ警察官講習所で）―

動員準備令

時局に依るものではない

【東京電話】動員準備令につき陸軍側で種々噂が傳へられてゐるが右は陸軍では毎年有事の際における動員計畫を樹てこれに基づき全國在鄕軍人に準備令を發してゐるもので今回のも特に時局による準備令ではないと

ロシア漁夫 日本蟹工船の蟹刺網竊取

【東京電報】去る十四日日本蟹工船俊島丸の蟹刺網五十反を竊取せんとしたロシア蟹工船漁夫八名を逮捕せるに今まで千五百反の網を竊取せること判明したので政府は外務省を通じ嚴重抗議すると共に賠償を要求した

警察部長 事務打合せ會

警察部長會議は二十日を以て一旦終了といふ形になつてゐるが打合事項等を殘してゐるので二十一日朝から警務局長官舍において種々打合せをなし、終つて午後二時から本府第一會議室において今井田政務總監からの訓示を受けることゝなつてゐる

鐵道從業員の任官年齡引下げ

恩給法改正の結果を考慮して

【東京電話】鐵道從業員は中學校卒業後平均二十歲程度で就職し傭人、雇員の階梯を經て判任官に至るまで約十四、五年を要し、その任官年齡は三十四、五歲で今回の恩給法改正により受給年限二十年となれば五十四、五歲まで恩給がつかず、かくてはその勤務の特質性に、十年の恩典を附せられてゐる機關車乘務員などはこの老齡まで勤務に堪へず、調査課は緩和方法研究中のところ、判任官任官を平均三十歲にするに決し、江木鐵相の諒解を得たので判任官定員の改正に着手することゝなつた、右は年齡五年低下せば判任官に五千名增加する

全國 八農區代表 農村座談會（四）

時　八月二日夜　所　本社東京支社

出席者（順序不同）

帝國農會幹事	岡田　溫	京都府農會幹事	大島國三郎
香川縣農會幹事	金子柳太郎	福島縣農會幹事	菅野善右衛門
福岡縣農會副會長	城島春次郎	長野縣農會長	平野桑四郎
帝國農會幹事	增田　昇一	岐阜縣農會副會長	松岡勝太郎
廣島縣農會幹事	麥生　富郎	新潟縣農會幹事	山谷　與一
北海道農會幹事	若林　功	本社側	本社記者

農產物の價格引上

▲司會者　只今迄のお話によつて我國の農村が目下如何なる狀態にあるかといふことは判りましたがこれからそれに就いての對策論を伺ひたいと思ひます

先づ農產物の價格を何とかしてもつと引上げる方法はないものか增田さん如何でせう

▲帝農、增田氏　農產物の價格を如何にして維持するかといふことになると、これには政策的方面と經濟的方面との二つの道があります政策的方面と致しましては、米に就ては米穀法が新らしく改正されましたのですが將來米の販賣法といふ樣な話も起つてくるだらうと思ひます。繭にしても麥にしてもそれ〴〵政策的に色々解決すべき問題が多いのでありまして、繭の方は蠶絲、製絲が出てをりますが、それも大きな資本のある製絲業者の爲のもので一般農民は少しも滿足してをらない。農產物の保護關稅の問題の如きも昨今が農林省に反對して小麥粉や雞卵の關稅を引上げさせた。若しも農林省の與案通りにして置いたなら、今世界的の小麥の大暴落で我國は小麥の大洪水に見舞はれいよ〳〵下落したらうと思はれます。雞卵にしてもさうです。關稅引上げの結果、雞卵は餘り引合はないと申しながら多少でも農家の副業として成績を得て居るのでありまして、若し引下げたまゝであつたら、今頃は上海卵にやつゝけられてをつたらうと想像されます。政策的方面を申上げると長くなりますが、生絲の補償の問題もあります

農產物の販賣斡旋

斯ういふ樣に政策的に農產物の價格を維持する事と、もう一つ經濟問題と致しましては、申すまでもなく農產物の販賣斡旋を盛にやらなければならぬ。產業組合でも盛にやらなければならぬ。生產物の共同販賣をやるのが農會でありますから、販賣の方は產業組合がやりよいが、農會でもやらなければならぬ。最近政府は蠶繭の結果繭價に對するこの補助金を非常に減らしますけれども、去る議會で三萬圓程農產物の販賣斡旋の試驗商圓に對して補助金を出すことにした。今帝國農會等で全國に販賣斡旋の網を張つてをりますが、それをもう少し强固にする事が必要と思ひます。中央卸市場も出來て參りますし、將來此方面に非常に力を盡くすべき問題が、組合と農會とに多くなつて來ると同時に、先程北海道のお話もありましたが內地だけでは販賣の問題が行詰つて參りますから、海外の販路に向つて大いに擴張するといふ樣な事を研究しなければならぬと信じます。色々實例を申しますと永くなりますが、斯ういふ樣な風に政策的な方面に經濟的方面を加味しまして、相當販賣斡旋といふ樣な事をやつてやつたらどうかと斯う考へて居る次第であります

生糸と繭の問題

▲司會者　長野縣の生絲繭の問題について伺ひたいですが

▲長野縣、平野氏　斯ういふ事を考へてをります。どうしても生絲を內地で消費するといふ事に力を注がなければならぬ。それにはどうしても絹織物といふものを獎勵して貰ひたい。まあ洋服地は別としまして、モスリン乃至セルといふものは代用として絹を內地で消費する樣に政府で獎勵する昔はお百姓が絹の着物を着る等といふ事は非常に贅澤とされて居たが、われ〳〵が汗水たらして絹を作つたのであるから、自分で先づ消費してそして外へおよぼしてゆくといふ事が必要ではないかと思ふ。絹織物の生產が上つて來る樣になつて內地の消費が盛になれば外國にも自然盛に出てゆくのではないか、絹は洋服地になるとかならないとか言ふけれども是は日本人の洋服地として絹がセルやモスリンに對抗の出來るものであると言ふ事になれば一面から言へば毛織物の輸入を防ぐ事ができる譯です。どうか斯ういふ對策があれば考へて貰ひたい

▲司會者　二十萬梱の滯貨のためにまた生絲の値段が騰らないのだとすると繰立制限の必要はないか。生產を制限するといふ事は目前の急務ではないでせうか

▲長野縣、平野氏　大體今の處は繰立制限といふ事については政府からも宣傳し、組合でも努力してをります。是は大變結構な事でありますし、吾々のやらなければならぬことですが、今繰立制限をやるといふとは嫁が女に產兒制限をやらす樣なものではないかと思ひます

重光公使が海軍の活動を制肘

反日會の日貨强奪に 公使の自重的態度

【上海廿日發電】反日會の日貨强奪二十數件に達し、總領事館の所謂嚴重なる抗議四回に及んだが數十萬兩の日貨は依然取返し得ぬ狀態にある、然るに重光公使は一回の正式抗議もせず、我艦隊の陸戰隊を出動せしめて在留民のみならず外人まで要望した海軍の積極的態度を極力牽制し、時期を待つて取返すから今のところ實力を揮ふなと、頗る極まる態度をとつてゐる

重光公使等に反省を促す

邦人紡績會社から

【上海廿日發電】日貨强奪の難を最も多く被つた邦人紡績會社は本日午前十時重光公使、村井總領事を訪ひ總領事館の抗議が無効なるに拘らず何故公使より國民政府に一回も抗議しないのか、我が弱腰は外人方面の笑ひ草となつてゐる、海軍の保護を非難するとは何事だ、反日會の解散を要求して取締りの實行を期せられたい、又政府としても斷乎たる自衞的態度を執られたいと反省を促した

支那の抗議に 村井領事の逆襲

反日會員の逮捕について

【上海廿日發電】軍艦安宅の水兵が反日會員四名を逮捕して支那側に引渡したにつき、張群氏から抗議あつたに對し、村井總領事は現行犯を捕へることは租界の內外を問はず當然の事だと逆襲的に答へた

陰險な反日會

排日激化に努む

【青島廿日發電】鮮民事件後全市警備は巡警隊および保安隊二個隊が當つてゐるので今のところ鳴りをひそめてゐるが、反日會が陰險なる排日運動を開始し、逆宣傳的感情激化に努めてゐるので成行憂慮されてゐる

萬寶山事件は奉天で交涉

林奉天總領事と張作相氏との間に

【奉天二十日發電】吉林における石射總領事と熙洽氏との萬寶山事件交涉は日本側が讓步的態度を執りしに拘らず、支那側は飽まで鮮人全部の立退きを要求し、責任回避の態度に出た爲め、交涉は全く絕望となつた、よつて今後の交涉は奉天に移し、張作相氏が二十九日頃歸奉を待つて、林奉天總領事と張作相氏との間に開始さるゝことゝなつた

三石油會社

合併交涉進む

【オクラホマ十九日發電】信ずべき筋より聽くにシンクレーア石油會社、プレーリー石油瓦斯、タイドウオター會社の三石油會社間に合併交涉進められをり、新會社はコンモンウエルス石油コーポレイシヨンといひ實現すれば南北兩米にかけ事業を有する十億弗の會社が生れる

蔣介石氏

南京へ赴く

【上海廿日發電】蔣介石氏は二十日午前八時五十分上海發自動車で吳淞に赴き、同地にて急行を待合せ、同九時半發南京へ向つた

藏相、陸相と豫算節約折衝

陸相考慮を答ふ

【東京電報】井上藏相は二十日の閣議散會後、南陸相と會見、本年度豫算節約問題につき種々折衝を重ね、今回の節約案は絕對最後的のものであるから、無理かも知れぬが是非繰り合せ實行されたいと要求したに對し、南陸相も考慮の旨を答へた由である

青島市外の邦人又復襲はる

【青島廿日發電】十八日夜の支那鮮民事件以來支那人の對日態度は極度に險惡化してゐたが十九日青島郊外臺東鎭に移轉した渡邊弘方に附近支那人が押掛け脅迫を以て即時立退きを要求し去つたが同夜十時頃一千餘の支那群衆は大擧して同家に殺到戶外を包圍して盛に喊聲を揚げ、今にも闖入せんばかりの危險となつた、急を聞いた我官憲は公安局長の同行を求めて現場に急行したところ、渡邊方は群衆の投石により窓硝子は一枚殘らず粉微塵に破壞され妻女シナ子（四〇）は余りの恐怖に足腰立たず只合掌して神佛に救護を祈るばかりで見るに忍びず全く手もつけられぬ狀態に日本官憲は公安局側に責任を以て二十日朝まで保護方を要求して對策を講ずる事としたが無智蒙昧の群衆は我官憲にも罵詈を浴びせ、侮辱を加へ十一時頃に至るや更に惡化して益々紛糾したが支那人のこの暴狀は實に言語に絕してゐる

邦人の生命 財產の安全

期し難し

【青島二十日發電】昨夜來兇暴な支那群衆の包圍を受け死にまさる恐怖の一夜を明かした臺東鎭の渡邊弘夫妻は支那當局の保護でわづかに生命の危險を免れ二十日午前八時半支那巡警保護の下に借家を明渡し、家財もろ共日本官憲に引

Ｚ伯號歸還

【ハンブルク十九日發電】一晝夜にわたる周航飛行を終へたＺ伯號は十九日午後七時十五分當地に歸來し同二十二分離陸、フリードリツヒハーフエンに向け歸還飛行の途についた

救恤金

御下賜方申請

【東京電話】外務省の谷アジア局長は本日午前十時半宮內省に關屋次官を訪問し、揚子江水害による漢口その他在留邦人の被害者に對し救恤金御下賜方を申請した

漢口漸く甦る

漸次減水に向ふ

【漢口二十日發電】長江の大增水は今朝の水位五十三呎六五を最高記錄に止まり、漸く水勢衰へ、市中の浸水は十九日正午に比し、廿日朝は五吋減水、二十日餘水と苦鬪した市民も漸く生色が出て來た

西南鮮の暴風雨被害

その後の報告

十九日夜來西南鮮沿岸一帶に襲ふた暴風雨被害につき二十日午後八時三十分現在判明せる總督府警務局着電左の如し

△全南道　濟州島中面は兩串務所、側方法院支廳、捕鯨會社等目星しい建物は片つ端から暴風雨に全潰した、同面の全潰家屋六十戶、半潰家屋五百四十戶屋根を吹き飛ばされたもの百二十戶に上り、漁船難破四隻、乘組員行方不明廿二名。舊同島北尾面では全潰家屋十戶半潰十二戶を算へた、寶城郡會川面では家屋半潰五戶漁船難破五隻、和順郡では家屋全潰一戶、莞島郡では漁船難破四隻、溺死二名、行方不明四名。康津郡では全潰家屋五戶、半潰家屋一戶、巨文島で漁船流失一隻、長興郡で全潰家屋二戶、半潰家屋五戶、死者一名

△黃海道　海州郡海州面家屋全潰六戶、半潰家屋二十八戶海州郡代東面で全潰家屋一戶、壓死二名

春川の豪雨

被害頻々

【春川特電】十九日春川地方に約百八十ミリの降雨あり、新延江增水、四米四〇に上り京春間をはじめ各地間の交通は杜絕された、春川市內は村上工事場はじめ諸々の道路崩壞し石塊が露出するなど殺風景を呈してゐる

島根縣後任知事

三澤氏に決定

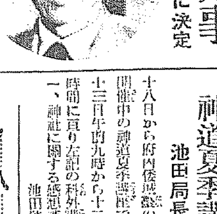

【東京電話】大森島根縣知事辭任に伴ふ後任は現名古屋市第一助役の元山形縣知事の三澤寛一氏に決定し、廿日の持廻り閣議を經て發表された（寫眞は三澤氏）

匈牙利後繼內閣

カロリ外相が組織

【ブダペスト十九日發電】ハンガリー後繼內閣は現外相ユリウス カロリ伯が組織することゝなつた

專賣局辭令

全州專賣支局收納課長を命ず　專賣局副事務官兼技師　有川秀三郎

專賣局副事務官　秋原　[illegible]

專賣局勤務を命ず　從七位勳八等專賣局副事務官　岸本　房吉

務官　中山米太郎

大邱專賣支局金山出張所長を命ず　專賣局副事務官　高橋千代治

京城專賣支局庶務課長を命ず　京城專賣支局副事務官　井上　茂勇

京城專賣支局收納課長を命ず　京城專賣支局技師

大邱專賣支局安東出張所技手兼屬　本佐賀清吉

大邱專賣支局收納課長を命ず

全州專賣支局忠州出張所長を命ず　全州專賣支局收納課技手兼屬　田代　勝治

大邱專賣支局安東出張所長を命ず　大邱專賣支局釜山出張所屬　富永　繁行

全州專賣支局大田出張所長を命ず　大邱專賣支局安東出張所屬　若山　利秋

京城專賣支局江陵出張所長を命ず　京城專賣支局江陵出張所長屬　澁井十四三

京城專賣支局江陵出張所長を免ず　京城專賣支局在勤を命ず　京城專賣支局副事務官　淺山　[illegible]

全州專賣支局收納課長兼務を免ず　全州專賣支局副事務官　宮野　隆盛

大邱專賣支局收納課長兼務を免ず　大邱專賣支局副事務官　上田　一郎

京城專賣支局收納課長兼務を免ず　大邱專賣支局收納課技手兼屬　伊藤　辰一

京城專賣支局在勤を命ず　全州專賣支局大田出張所屬兼技手　山脇　健市

全州專賣支局大田出張所長事務取扱を免ず

太平漫語

▲產業組合令による購買組合の蹶出に脅威を感じた京城の食料品商組合、酒類販賣組合、龍山食料品商組合、白米商組合、燃料商組合の五代表者は、過般對策協議の結果聯合購買組合解消運動を起すことゝなり、關係方面を歷訪して目的貫徹を期してゐるが▲彼等の言に從へば、（一）購買組合加入者の多くは中以上の上流階級に屬し殘に生活の脅威を感じて居ない人々であり（二）產業組合令の趣旨たる失業防止に背反し（三）日用品販賣業者の死活に關する問題であるから購買組合を全然撤廢するか、さなくば組合の範圍を限定して▲月收八十五圓以下といつた樣な俸給者にのみ恩典を寄與することにするか、最後の結論としては官民共存共榮の見地から中央卸市場を開設し、一般市中小賣値段の統一を計るべしとなしてゐる▲彼等の要望と一般社會の實狀とは果してドレだけ一致してゐるかはこの際識者の斷定を許さゞるものあるが、何とか妥協解決の方法はありさうに思へる▲廿日到來の暴風雨で全南海上に發動機船、漁船の遭難するもの續出し、幾多の人命をも失つた。今年は初夏から變態的天候打ち續き、米作は皆樣先刻御承知の通りの不作、加ふるに今回の暴風雨、何處まで祟るか判らぬ年である▲一方民國長江の水害はまた激甚を極め、漢口の避難民、鐵道線路の上だけで十數萬に達し、見るも傷めな有り樣とある。一方に不景氣、他方に天災地變、早く天高馬肥の秋日和が望ましいやうな氣もする。

人

◇栗田惠成氏（朝鮮本願寺輪番）內地へ歸省中のところ、二十日歸城

◇齋藤久太郎氏　齋藤久太郎氏夫人サ子刀自の葬儀は二十日午後五時から長沙町の妙心寺で行はれた官民多數の會葬者あり盛儀を極めた

神道夏季講座

池田局長講演

十八日から府內倭城臺の科學館で開催中の神道夏季講座では來る二十三日午前九時から十二時迄の三時間に亘り左記の科外講演がある

一、神社に關する感想談　池田警務局長

種々の特典ある藥店

小資本で出來て副業によく內職によし

「ミツワ家庭藥の直接販賣店」は、わづか二十圓內外の資本で、立派に商賣が出來ます。資本が大きければ利益率も大きくなります。商品は我國に唯一つきり無い、內務省公認のミツワ家庭藥で、理學博士藥學士小平勳氏の製劑監督されましたもので、利益が三十二分、まづ規定を御請求下さい。いろ〳〵特典もあります。

小資本で誰にも出來る「ミツワ家庭藥ステイシヨン規定」申込次第送呈

ミツワ石鹼本舖　丸見屋商店　ミツワ家庭藥ステイシヨン部　東京市下谷區二長町營業所　振替東京七一〇・電話下谷(83)一一〇一

7.45

防寒に毛皮　不眠症にレーベン

京城第一自動車學校

新荷着

さくらカメラ　定價參圓五拾錢　試用フヰルム一本付

安くて好く寫る學生用學術寫眞趣味普及の爲

No R 27 ウエスト形 45錢也

No R 20 ブロウニー形 50錢也

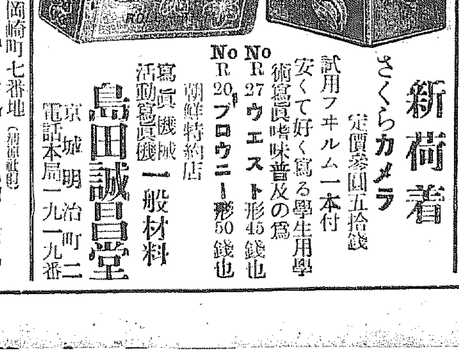

朝鮮特約店　寫眞機械　活動寫眞機　一般材料　島田誠昌堂　京城明治町二　電話本局一九一九番

痔　脫肛　痔瘻　野崎肛門醫院　（入院隨意）　京城府岡崎町七番地（新道社前）　電話龍山九九三番

天下の絕景　內金剛

內金剛を探勝して初めて金剛山の勝景を知る御探勝の節は是非內金剛旅館に御宿泊を願ひます　旅館は長安寺ホテル附近、鬱蒼たる松林地帶に位置し內金剛古の旅館として多年誠意の二字を標語とし御客樣の御期待に副ふ樣努力して居りますから必ず御試泊を願ひます。

揚水の能率增進はヤンマーに限る

製造家直賣　安價提供

据付簡便　移動自由　請負揚水事業有望

十時間の揚水量　一萬石乃至二萬石

オフセツト型　ヤンマー

型錄進呈　代理店募集

京城驛前　發賣元　山岡發動機京城支店　電話長本局一〇〇三番　振替京城二一五二五番

社説
思想問題と宗教
犬養總裁の演説に就て

去る十七日、京都に開かれた政友會近畿大會に於て犬養總裁はその演説の劈頭『最も重大なるは、年々險惡に陥れる國民思想の問題である。世の所謂危險思想の中においてわれ等の徹底的に排撃すべきは共産主義者である(中略)すべて從來の思想の傾向に逆ぶれば必ず新思想が發生する。これが即ち思想動搖の時期である。動搖期間の過程を經過する中に自ら安定の現象を生じて一代の思想を組成する。唯その動搖より安定に至る過程中が最も危險の時期であつて我國現在が即ちこの時期に遭遇したのである。』『凡そ國民の健全なる思想は相愛共存の心であり、此心を殺する根本要素は宗教及教育に待つのであるが、政治に於ても大にこれが助成に努むべきである』と論及して居る。斯の歸結として脱いて痒處に掻着せざるの感はあるけれども、大體論としては適正なる觀察たるを失はない。共産主義の排擊せざるべからざるは言ふまでもなく、健全なる個人の生活は、唯健全なる社會國家の圏内においてのみ行はるといふ觀点は現在人類の進歩程度を以てしては斷乎として動かすべからざるものである。社會制度、國家組織を破壞せんとする思想は、取りも直さず個人の生活をも破壞せんとする思想に外ならないのである。

◇

從つて思慮ある國民が共産主義のごとき險惡の思想に惑はさるゝとは思はれない。勿論共産思想の潜行的蔓延は國家のために憂ふべき現象に相違ない。けれどもわれ等は惟る、共産主義の如き思想の浸潤を被るのは、國民が思想的に榮養不良を來した結果だと考へるもので、思想國難なるものは決して外から入つて來た思想ではなく國民が、思想的榮養不良の結果生存意識に關する信念を失つた際に出現して居る様に思ふ。不健全なる思想は必ずしも共産主義ばかりではない。眼前の享樂のみを全かいらんとする刹那主義氣分も、物質的快樂のみを追ふて精神的快樂の存在を知らざる低級心理も、自分の利益のみを考へ他を傷けて顧みざる利己的思想も、凡て生存意義に關する無自覺に胚胎して居るのではなからうか。犬養總裁の所謂相愛共存の道念が闕乏して居る處に思想的大缺陥があるやうである。果して然りとすれば是實に國家存亡のため一大關心事なりと言はねばならぬ。この思想的缺陥に乘じて邪思想が蔓延するといふのが最も正しき見方であらう。

◇

端的に言へば、宗教はすでに腐爛期に達し、しかして國民の信仰に値する新思想未だ起らず、その空隙に乘じて、邪思想が流行するといふ中間的現象を生じたわけであるが、生存の意義を眞剣に追求する眞面目なる求道者は既存宗教既存哲學の中に、全人類の精神的糧用を充たすに足るべき新資料が十分に蓄へられてあるとを認めざるを得ないであらう。既存宗教および哲學に滿足するを得ざるは、學びて未だ深からず、悟つて未だ徹せざる結果ではあるまいか、少くとも、われ等は現在の宗教において特にその然るを痛惜する。唯玄關から家の中を覗いて見ただけで、奧座敷の消息を知らずして直ちに生存に對して『疑惑』を懷く處に滅失の第一歩があるのではあるまいか。『疑惑』のある處には『信心』があり得ない。信心なきが故に思想が動搖する。犬養氏の言ふが如く思想的缺陥を痛切するには主として宗教々育の力によらねばならぬが、われ等もまた宗教的徹師の缺乏は最大なる時代病の一だと考へるので、『思想動搖』とは『無宗教』の別名なりといつても差支ないと思ふ位である。しかも宗教の無力なるが如く見ゆるは宗教そのものゝ無力なるにあらずして眞理探求心の微弱なる結果に外ならないとすれば、この際大に宗教家の活動努力を促さゞるを得ない。現下宗教思想の鼓吹は思想的滅失を阻止する最も有効なる手段たるを疑はない。

農村の滯納益々深刻
不況と地方財政難
内務省愈よ憂慮

【東京發】内務省は最近の不況深刻化により都市および農村における經濟力疲弊が地方財政收入の上に與へる影響を非常に憂慮しつゝあるが、本年上半期の地方税納入成績を全國的に綜合してみるに、農村の納入成績は依然として深刻に脈斷を續けてゐる、殊に長野縣等の養蠶農村においては減收と租税滯納增加の傾向を示してゐる、更に一般經濟の不況は都市の商工業者および勸人、勞働者階級に深刻なる影響を與へたため六大都市およびその隣接町村における營業收益稅及び所得稅、付加稅、營業稅・家屋稅等の減收は滯納增加が特に著しい現象である

輕銀工業と商工省の態度
古川電氣の會社設立計畫に
補助金の要不要を調査

【東京電話】輕銀工業確立問題は最近當事者間において喧しく論議され商工省においてもこれが確立に關する具體的攻究を進めてゐるこれに關してこの程古川電氣會社よりアルミニウム株式會社設立案が樹てられ商工當局に諒解を求めその援助を要望する處あつた。即ちこの提出案は大日本アルミニユウム工業株式會社なるものを設立で、資本金は自家發電の場合三千萬圓、買電の場合は一千三百萬圓として、原料に關しては原鑛ボーキサイトを海外から輸入する事、生産數量第一期計畫は四千噸とし、五ケ年後には一萬二千噸の生産を來さしめんとするものであるしかして該會社設立について政府當局より補助金約五百萬圓を昭和七年以降六ケ年間繼續事業として助成され度き希望を有してゐる。よつて商工省は輕銀工業確立問題が云々されてゐる今日、これを看過する事も出來ないのでこれが提出案を充分調査の上助成を必要と認むれば來年度當りより幾分かの補助金を支給して輕銀工業の助長を謀る意向で目下愼重調査中である

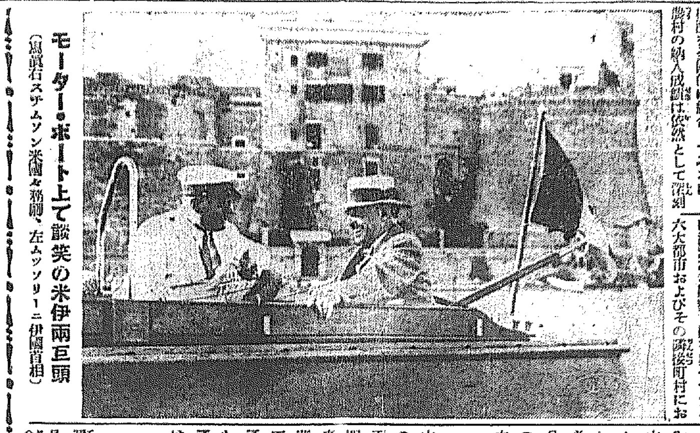

モーター・ボート上で談笑の米伊兩巨頭
(右はスチムソン米國々務卿、左ムッソリーニ伊國首相)

京城の瓦斯
は斷くして誕生……(上)

京城電氣會社をめぐつて今京城府内は電氣ガス府營の賛否兩派の論戰が各所に展開されてゐる、府會はさきに絶對多數をもつて府營に關する意見書を可決した、しかして最後の決は何れの時か正しき斷案を下すことだらうが、ローマの榮華は一日にしてならなかつたやうに、京城電氣會社の今日の隆盛、繁榮は決して偶然がもたらしたものでない、その裏には人の眞心的な努力と熱意のあつたことは勿論である、今は京電專務として時の寵兒たる武者錬三氏は、去る日のロータリー倶樂部例會の席上今日まで何人にも語らなかつたといふ秘話を倶樂部員に語つた、そして今その話は各方面の話題となつてゐる、記者は京電本社に武者專務を訪ひ、再びその秘話に接した。以下はその秘話の公開

南山に登つて萬歳を高唱
忘れ得ぬ尊き感激

今日までこの話──古びれた昔話は誰れにも語つたことはない。

──◇──

昨今京城電氣會社事業の府營問題がやかましく喧傳され、府民大會が開かれ、京城府會では電氣瓦斯府營意見書が決議された。諸氏の叫ぶ──即ち一營利會社たる京城電氣會社のみにその權益を與ふるは不都合なりとの說については、今こゝに私は私個人の意見を語ることは出來ないが、併し權益とみられてゐるこの事業を京城電氣會社が何故に獲得したかについて私は一言したい。

──◇──

私の一ツ橋時代(その頃は高商)將來に向つての希望は何故か朝鮮で働きたいといふのであつた。それは小學校時代に日清戰爭が突發し、更に一ツ橋時代に日露戰爭があり、朝鮮の印象が深く植つけられたにもよるであらうが──。當時同期生に曾禰寛治といふ青年が居た、彼の父君は曾禰荒助氏であり、明治卅七年當時には大藏大臣の要職にあつた。彼は私の無二の親友であり、彼も又その將來の活躍を朝鮮に求めて居た。明治卅八年六月、丁度日露戰爭も休戰となつた折、私どもは一ツ橋を卒業した。曾禰は卒業試驗が終るや、卒業式を待たずして小杉識八、鹽田識一、鈴木鈫次郎の諸氏と共に朝鮮視察に赴いた。私はさうした餘裕なく卒業すると同時に當時日本全國の各地は勿論、朝鮮にまで進出してゐた第一銀行に入社した、この銀行は今の朝鮮銀行の母體ともいふべきものである。

──◇──

彼等一行の朝鮮視察の結果は半島の山々には樹木少なく、從つて燃料に缺乏してゐる、これを解決するにはどうしても京城にガス事業を起さねばならない』といふのであつて、曾禰は直ちにその旨を彼の親爺さんに相談した、父君はその意のある所を買ひ、これを當時東京ガスの社長たる澁澤榮一子に相談した所、澁澤子は双手をあげて賛意を表しその面倒をみることを口約した。これに力を得曾禰はいよ〳〵決意してその具體案の作成に着手した。

──◇──

翌卅九年七月、故市原盛宏氏を總支配人とする第一銀行の京城支店に私は轉任を命ぜられた。永年の願望が達成したその折の私の喜びは實に大いなるものであつた。京城に着任後私は旭町二丁目の社宅をかりて獨身生活をつづけて居たが、曾禰も非常に喜んでくれ、兩者の交遊は頻繁なものであつた。曾禰の方のガス事業計畫も具體案成つていよ〳〵明治四十年二月彼は渡鮮し、私と共に起居してガス出願の機を窺かにねらつてゐた。

──◇──

話は前後するが卅九年の七月は統監府が設けられた時で、伊藤さんが初代の統監としてこの地京城にをられた。曾禰のガス事業經營を出願せんとした折、突然二組の競願者があらはれた、一つは大阪の少壯實業家をもつて組織さる一派、他は徽章商、白賀某、金次鉉等諸氏の朝鮮人側である。以上この三派の競願者に京城理事官(今の京城府尹の職)三浦彌五郎氏も大分困つたやうでした、何んとかして三者妥協して一になるやうにと同氏が斡旋した結果大阪側は手を引き曾禰の一派と朝鮮人側との提携となつて出願した、そして遂に四十年六月の末許可された。曾禰は許可になるや青木堂からシャンパンを買つて來て私の宅で盃をあげ、南山に登つて萬歲を高唱した。その當時曾禰は廿七歳、私は廿六歳であつた、私の一生の感激にみちた尊き思ひ出として終生忘れることの出來ないものでした。(寫眞は武者錬三氏)

市外電話状況

本年六月中における全鮮市外電話の利用數は電話通話十九萬三千三百七十三回その料金十萬六千五百四圓であつて、通話の爲めに對話者を電話局所に呼出した回數は二萬二千百廿三回その呼出料四千九百四十四圓四十錢である、即ち電話通話九回に對して約一回の呼出をなしたことゝなるが、一回の平均通話料は五十五錢、呼出料の平均は二十二錢となつてゐる

鮮内主要港
汽船出入状況

遞信局の調査によると昭和六年六月中に朝鮮沿岸の海港に出入した命令航路以外の汽船の出入港數は五百七十三隻その總噸數六十五萬七千五百六十三噸であるが、各主要港における出入狀況は隻數において仁川の百卅二隻を第一位とし釜山、木浦、麗水、鎮南浦、群山の順位である、また噸數においては仁川の十八萬六千三百卅八噸を首位とし釜山、鎮南浦、木浦、群山等の順位である

朝鮮の航路
標識數現在

朝鮮の沿岸に設置されてゐる航路標識數は現在二百四十一箇所であつて、その內夜標が百十箇所であるが、これを十年前の大正十年度末の現在數に比較すると夜標は三十內箇所、晝標は三箇所を何れも增加して居る、なほ十年前においては夜標一基當の海岸線は九十六浬であつたが現在では七十一浬となつてゐる、また内地における航路標識の普及狀態は海岸線二十八浬に對して一基の割合である

方面委員囑託

京城府東北部方面常務委員より方面委員補充の際に増員方申出があつたので京城府では右銓衡の上八月十八日附を以て左記の通囑託した

東部方面區域路五丁目四九ノ一　張給鉉
北部方面內資洞五六　李國宰

因みに東部方面は二名、北部方面は增員である

衛生組合法は
議會再提出
今度は必ず通過を期して

【東京發】內務省衛生局多年の懸案である衛生組合法は第五十九議會に提案したが、不幸にして貴族院において審議未了のまゝ遂に實現し得なかつたが、同法の制定は各府縣衛生當局の多年要望するところであるから、衛生局においても來議會には準備支障なき限り前案を更に練り直しても是非とも提案しこれが通過實現を期する筈である

歳入減補塡
目鼻がつく

平壤府の歳入減十七萬七千百六十七圓の補塡に就ては內務課において研究の結果不急事業關係その他において十二萬六千四百六十七圓を節減したが殘餘五萬七百圓に就て更に協議の結果調査土木の剩餘金、一般經費の節約によりこれを捻出し得る見込みがついたと(平壤)

難局に直面せる現内閣……(4)
政策の破綻から轉落
彌縫糊塗の本態暴露
無産黨の觀測

第五十九議會において、井上藏相は我國の經濟界を分析して『今日は徐々に堅實な歩調を以て經濟界の恢復して行く傾向が各方面に現はれてゐると思ひます』と毅然と、言明したのであつたが、事實は全くその逆の步調を辿り、國際資本主義の一環としての日本資本主義も御多聞に洩れず、その第三期的様相は刻々に深度を高めて沒落の淵へ突進んでゐるにも拘らず、なほ今日にあつても『不景氣は底を割つた』と見るのは、單なる氣休めか、若くは大衆欺瞞の爲めの意識的デマゴーグの何れかである、その證左となるべきものが昭和六年度の豫算問題であるが、これまた井上藏相の豫想に反して赤字オンパレードを展開せる歲入のおびたゞしき減少においてこれを暴露した。

◇◇

濱口内閣をリレーする若槻民政黨内閣もまた前者に準じて『財政緊縮の方針を固く守る』ことを看板にかゝげて今や拔き差しならぬ赤字決算の爲め四苦八苦の窮狀に陥つてゐる、彼等は彼等の窮政を糊塗すべく行財政整理の具體案として既に着手した官吏減俸案はその强行によつて醜態をさらし、殊に總豫算の大半を占むる軍事費の削減は軍備縮小の名において民政黨内閣の十大政綱の一つとしてかゝげられたものであるが、一面ブルジョア政黨の本質による閥族と妥協して、他面軍閥および封建的殘存勢力に制肘されて、その實現は全く絶望を豫見され、更に又拓務省の廢止、鐵道、商工兩省の合併案は内部陣營の纖細なる個人的利害關係の衝突の故に、これが實現は始めから危ぶまれてゐる。

◇◇

しかし省の廢止併合が假に機能的に成るとしても、その結果は官吏および一般勞働階級の失業軍を累增せしむることは火を睹るよりも瞭かである。かくして現内閣が出し得る額は節約案に上る最大三千萬圓と震災善後公債一千萬圓合計四千萬圓程度であるが、行財整理を可能なりと假想しても、それによる捻出額は微々たるものであるから、六千萬圓、否寧ろ八千萬圓乃至一億圓に達するであらう赤字を埋合せにはなほ多額の不足を來すであらう。しかも經濟恐慌はいよ〳〵險惡の様相を帶びつゝ政治的恐慌へ發展轉化せんとする秋において、民政黨内閣の頭上には、右の如き苦悶の嵐に加ふるに、明年度豫算編成難の『颱風』がのしかゝらんとしてゐる。

◇◇

彼等はこゝにおいても更に無産階級の犧牲において、ブルジョアジー擁護のための一方的豫算の編成を目論むであらうが、その過程において必然的に彼等が遭遇するであらう難礁を緩和する爲めいよ〳〵彼等の本態を暴露するに過ぎない、──このことこそ彼等が政策の破綻を通じて刻一刻轉落の途を急ぐ以外の何ものでもないことを物語るであらう(丁)

白陽水組も救濟陳情
組合員の窮乏その極に達す

當局の產米增殖計畫に基づく水利事業は着々進捗して、本年度までの豫定事業の九割強を實現して顯著な實績を擧げた半面において殖産銀行その他の起債償還に基づく組合員の負擔は增大し、特に最近は昨年の米價大暴落の後をうけて、正に鮮内水利組合受難時代を示現し、鮮内屈指の東津水利をはじめ洛東江沿岸十二組合、臨川水利、陽東水利等頭を揃へて上城陳情するところがあつたが、東拓を主要地主とする金川郡の白陽水利組合代表者もまた十九日上城、本府を訪問陳情したがその要旨は

(一)六年度水稅低減實現　反當九圓九十錢、未開畓八圓五十錢では到底負擔し得ないから、賦課額を減か、國營にされたき事
(二)水稅滯納者に對しては容赦なく所有田畓、家財等全財產を差押へ公賣處分に附してゐるが處分を受けた家財に及んでは全部全滅の外なき狀況である

これに對して本府側では目下調査中だから報告に基づき善處する旨返答した。同水利組合員は東拓以外殆んど全部貧窮なる農民で嚴重なる滯納處分を受け、家財道具に至るまで公賣處分を受け窮乏の極に達してゐる模樣である。なほ東拓社有の組合面積は約五十五町歩でこれが昨年の收穫は約六萬七千五十石であつたが、水稅四千三百十五圓七十錢、地租四百四圓九十錢を負擔し、一般組合員の收支不足狀態は推して知るべきであらう

ジャワ産糖
輸出可能量
百廿萬四千噸

【バタビヤ十九日發電】ジャワ、トラストの一千九百三十年產糖見積は二百五十五萬噸を輸出向に割つた事は既報の通りであるが、一千九百卅一年度は十五萬噸をも含む事になつた。なほ輸出し得べきものは百二十萬四千噸である

英蘭銀行の金流入續く

【ロンドン十九日發電】十八日イングランド銀行の金移動は左の如くで引續き流入を見つゝある

受入　三五〇、〇〇〇ポンド
引受　一四、〇〇〇ポンド
差引流入　三三六、〇〇〇ポンド

京城手形交換高(二十日)
枚數　二、一四四枚
金額　九二八、九五三圓

◇株　式◇

大株短期引跡

大新	六十七圓四	(卅錢安)
鐘新	七十九圓七	(四十錢安)
日產	十八圓四	(廿錢安)
東新	百廿九圓六	(四十錢安)

◇期　米◇

各地期米後場止

下關二〇、九〇▲名古屋二一、七七▲金澤二〇、五五▲熊本二〇、七二▲大阪最終氣配八十八錢(二錢安)

木浦　天候後復讐に手控筋の買戻を入れて買方時機待ちの折柄入荷も小量作らありて採算不引合に買物皆無にて人氣軟弱を呈し角七三等十八圓丁四等十七圓七十錢と二、三十錢方安であつた

男女防疫用ゴム
本邦唯一の精良品
サック
○上製　一打卅八錢三打一圓六打一圓七十五錢十二打卸値三圓卅錢
○特製　一打五十五錢三打一圓四十錢六打二圓六十錢十二打卸五圓
○特上　一打七十五錢三打二圓十錢六打四圓十二打卸値七圓五十錢
○別誂　一打一圓三打二圓六十錢六打五圓十二打卸値九圓五十錢
○絹薄別選一打一圓卅錢三打三圓五十錢六打六圓八十錢十二打十二圓半
○羽二重　一打九十錢三打二圓四十錢六打四圓卅錢十二打卸値八圓
○縮緬　半打一圓十錢一打二圓
○女用　一個七十錢三個一圓卅錢
自立の標榜人名簿發送す他品と比較乞ふ○郵送料十三錢郵券五分增
東京銀座西三ノ一　丁子堂
振替東京七武貳號

耳の病
自宅療法　無代進呈
東京府下大森町本通り　阿波屋本店

アテナインキ
アテナ万年筆
丸善

ラヂオ機材料一式卸
朝日新聞鮮總代理
京城府本町四丁目六九
地方御注文歡迎
河浪商會
電話本局一六二三・二八

澁谷齒科
南大門通五丁目（華岳）

朝鮮唯一の京城荷札
長谷川町四丁目(電本二三七七番)
ぐつと飲み干すコップの底に殘る笑顔が只だ一ツ

皮膚病徹底療法
新陳代謝素
小林タムシチンキ
たむし、いんきん、水虫其の他皮膚病の根治は困難とされてゐたがコルベ博士創製の我が小林タムシチンキの主剤は頑癬のものも完全に治癒し今や各醫科大學・病院・軍隊等に於ても盛に賞用されつゝある事實は効果の偉大さを證明するもので皮膚病患者の一大福音である。然らば何故小林タムシチンキが斯然良いかと云ふに
一、消毒作用と共に滲透性殺菌力が最も強大であるから特殊な心よい刺戟を與へ徽菌を直に撲滅してイタミ、カユミを止めわるい皮膚はボロ〳〵と落ち
二、收斂作用によつて患部の組織が縮少し分泌物は乾き皮膚の弛緩、實質間を快癒する
三、新陳代謝作用によつて新しい健全な皮膚はメキ〳〵再生して積極的且つ合理的に短時日の間に快治する。
四、無色の水劑でベタつかず塗布して爽快である。
適應症
たむし、いんきん、かゆがり
水虫、しらくも、あせも
はたけ、ひぜん其他皮膚諸病
◇小林タムシチンキで美事に治る
本舗　本社　大阪京町堀二　支社　名古屋廣小路
株式會社　小林大藥房
種類　三十錢　五十錢　一圓
各藥店にあり

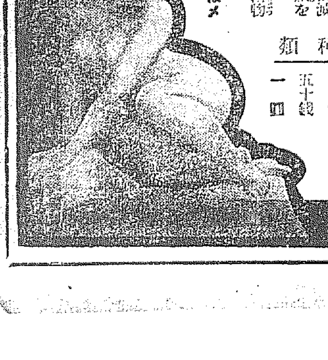

締切迫る
桃山參拜御招待
規定
特賣方法……『蜂ブドー酒』の包紙のレッテル二枚(二枚同時御送附のこと)を以て一口とし五百口を以て一組とし　當籤番號は各組共通と致します　應募レッテルの裏面には必らず左記條項を御明記下さい
一、御買上店名住所及び月日
二、アナタの御住所と御氏名
(御住所氏名の不明瞭なものは無効)
締切……昭和六年八月三十一日(當日消印有效)
抽籤方法……應募レッテルは受付順に抽籤番號を附し五百口を以て一組とし抽籤番號はそれ〴〵御通知致します　抽籤は嚴正に執行
送先……東京市日本橋區本町三丁目近藤利兵衛商店懸賞係
發表……昭和六年九月下旬　本紙上にて當籤番號を發表
景品……當籤は抽籤後一ケ月以内に御送附申上げます
景品(五百口一組分)
一等　桃山參拜御招待　一名
二等　金側腕時計　一個　一名
三等　金五圓也復興債券　一枚　二名
四等　サンエス萬年筆　一本　十名
五等　兒童用組合文房具　一組　三十名
六等　特製封筒　十枚　殘全部
桃山參拜御招待規定
一、御招待ご定人員二百名　御招待者の海外は下關を起點とし旅費は樺太は稚內、滿鮮等の海外は下關を起點とし内地は御住所より最も近き國有鐵道停車場よりの旅行(汽車汽船とも三等)(往復)
二、食事は三食共に京都一泊のこと
三、御案内の場合は二等寢臺御送附のこと
四、旅行は十一月上旬の豫定ですが詳細は追つて當籤者へ御通知申上げます
御注意──規定に關する御照會は一切御回答致しません
蜂ブドー酒
近藤利兵衛商店
(滿鮮を除く)

榮山野球リーグ戰で優勝した青年團

江原道

自動車に民衆の非難
春川言論界蹶起　兩社に警告を發す

在春各新聞支局では十八日協議の上內鮮および春川兩自動車會社に對し左の如く警告を發した

警告文（春川）

貴社に內鮮及春川兩自動車會社が營業協定して以來乘客に對するサービス甚だ粗雜にして横暴の振舞あり徒に營業獨占時代の弊害交通を再現せるかの觀あり。今や民衆の非難の聲はその極に達し吾々をしてこの情勢を視過せざるらしむるに至れり茲に兩會社當局の反省を促すと同時に將來を警告す

昭和六年八月十八日　春川在住各新聞支局連名

內鮮自動車會社長殿
春川自動車會社長殿

横暴と不親切　言語に絶す

兩社の如く會社が一般の乘客に對するサービスの粗雜、不親切、横暴なる實例を舉げると先づ左の如くである（春川）

一、市內の送り迎へを廢止したこと、當局の取締りもあることとて故『發着時間を勵行する』と云ふのが、兩會社營業協定以來送迎を廢止した理由にある。而して發着の前には五十錢をとると云ふことにしてゐる。然しこのことは一般民衆——會社側とは情實關係のない人達にだけ限られたことであつて有力者とか、又知り合ながらも彼の一部特權階級の人達には依然として送り迎へをやつてゐる。この兩合『五十錢をとる』とは辯解するが、では何故にこれら不公平なサービスの發着時間を三十分もおくらすのか？と云ふのである。この實例は往々目撃してゐることで、時間勵行のマスクをかぶつて一般の乘客は待たされ、一部の人々にのみ便宜し、而かもそれがため一面時間勵行なんかしてゐない

一、兩會社協定そのものに起因する横暴

例へば內鮮の車を乘らうとして內鮮社の切符を買つた內鮮の『お客』に對し、春川社は何んの關係あつてか、これに干渉し、車を換へたり、いろいろ乘客に迷惑する場合が多い。而かもこのことから不都合極まる横暴を演じた實例があるのである。即ち、十七日午後三時頃、京春間清平川において內鮮車長が、自分が乘つた『內鮮車』は途中で雨水が泄る（丁度雨が降つた）といふので『春川車』であるバスと交換すべく乘客五六名に對し途中下車を脅制し『バスが乘りたければここで一泊して明日のをとれ』とか、『會社のことがきゝたくないなら荷物から乘らん方がよいぢやないか』とか……營業者として實に言語道斷な横暴を演じたのである。（丁度同業支局長がそのバスに乘り合せてゐたのでこんな目に合ふ惨め乘客を目撃したもので）これは兩會社が營業を獨占したそのもの一般に及ぼす弊害である。

一、清平川郊外流ひこし沿線の時その通貨を乘客に負擔せしめること

これは辯明をする途もあるまい會社の營業費を乘客に轉嫁させることは明らかに不當搾取せもらう。

なほ、十七日清平川における內鮮社長の乘客に對する横暴は、明らかに兩社の內容において合同したことの機密を暴露した、兩社がいくら『非合同』なることを宣傳しても、これは營利手段であつて民衆を掠奪し、合同後の競爭相手の出現を恐れてのことであると見なさぬ分にはいかぬ、合同問題につき川島保安課長は語る

取締を督勵してゐる　川島保安課長談

最初春川社の設立を許可したのは營業獨占の弊害を除去し交通機關をより速く健進せんとする道當局の方針からである。若し兩社が合同し、或ひは一社が無くなつた場合には必然も一つの經營を許可するのやむなきに至らう。春川、內鮮の乘客に對するサービス上の非難は自分も多少きいて、一層春川署で督勵して取締つてゐる云々

慶尚北道

師團問題促進運動
第二回期成會幹事會を廿七八日頃大邱で開く

南鮮師團設置運動は同時に西北鮮にも師團運動が起つた際、安東としてそれぞれ地區鮮各地それぞれの運動を續けてゐては漁夫の利式に西北鮮に師團が移駐するが如きことがあつてはならぬとの見地から過月大田市民會長村尾伊勢松氏の來邱の際小口會長と協議した結果に基づき近く第二回期成會幹事會を開き第二段の促進運動を起すべく大田理事は小口期成會長の命を受け二十日釜山、馬山に至り期成會幹事と打合せをなし今後の運動方法並に幹事會招集について協議決定し二十七八日頃開催の運びとなる模樣である（大邱）

完了するが七月末日までに支拂つた人夫賃は十三萬三千圓でこの內天引貯金は約一割の一萬二千餘圓である（大邱）

慶山川増水　消防員非常召集

十八日午後四時頃からの沛然たる豪雨は十二時頃までやまず十九日午前零時半頃に至つて濁流は柳界を掩ひ慶山川の増水甚しく刻々に増水し土砂は市方面から邑內に通ずる架道路は將に濁流に一呑みされんとせるを看取した慶山警察署では鐘を打つて消防員の非常召集を行ひ兩署長大竹警部以下署員出動、郡から東郡守を陣頭に揮ひ河陽面長職員等と共に消防組員の必死的努力奏功を奏し決潰を未然に防ぎ得た（慶山）

自動車不通

十八日來の豪雨は各河何れも増水慶山、慶仁間、總仁東谷間慶山、大邱間は自動車不通となつた（慶山）

砂防工事順調

慶北道內の砂防工事は國費約十一ヶ所、地方費二十一ヶ所の四十二ヶ所事業費六十萬圓で目下竣工中であるが工事は一ヶ所一日二百人內外を使用豫定通り進捗して居り國費の分は約五割地方費の分は二割方竣了し本年度內に豫定通りである（大邱）

山岳會架山へ

大邱の山岳會は第一回すでに琵琶山を征服し第二回を八公山と決めてゐたが連日の降雨で歩行出來ぬ處が出來たので豫定を變更し來る三十日午前七時發祥谷郡架山に登山することになつた、同山頂は梁山城跡であり附近には慶北一といはれる天守寺があり一行はその日歸りである（大邱）

救護法實施と救助者數　二千四百九十七名

不況の深刻化に連れ扶養者なき老廢者孤兒、姙婦、不具廢疾者等年々増加してゐるが慶北道ではすでに議會を通過した救護法が一月一日から實施されることになつておりまず朝鮮にも實施されるものと見て慶北道では議にこれが調査をなした結果これ等救護を要するものは貧困で生活出來ず、扶養者なき六十才以上の老齢者一千七百三十四名、同十三才以下の幼者四百二十九名、姙婦四十名、不具廢疾病者その他勞働に服し得ないもの百八十四名合計二千四百九十七名を救助せねばならぬことが判明した（大邱）

浦項の碁會

浦項南鮮海水浴場における納涼圍碁大會は去る十六日開催の豫定であつたが會場の都合により來る二十三日（日曜日午前九時から）開催の事に變更した浦項市內の申込みは二十二日夕刻を以つて締切り他地方有志の方には特に便宜を圖り當日午前九時まで申込みを受付る事となつてゐる（浦項）

春山普校認可

一面一校主義に伴ふ慶北本年度の普通學校増築は十六校であるがその內すでに四校は認可になり工事中であるが義城郡春山普校は十八日付認可となつた（大邱）

秋蠶掃立増加

迎日郡內における秋蠶掃立は來る二十七日頃の見込みで郡農會では蠶紙の配付に忙殺されてゐるが前年に比し二百枚を増加し秋蠶掃立枚數は一千九百五十枚の申し込みに達してゐる（浦項）

面事務講習

迎日郡內における面行政事務講習會は二十二日より三日間山地道地方課長諸氏の下に東海面郡邑公普通學校において開催に決定したが出席者七十餘名の見込みである（浦項）

賄大繁昌

慶北道廳の購買組合の一部である職員の賄は去る十日から初めてゐるが賣れ行き非常によく晝中休暇なのに拘らず中食も一日二十圓以上の賣り上げがあり晝休明けともならば倍加する模樣である（大邱）

これは意外大邱の物價安し
釜山に比し三分九厘四毛　京城より八毛安い

大邱府を中心とし大邱商工會議所および府內卸小賣商店をもつて組織する大邱物價調査會の組織について之が基礎ともなるべき京城および釜山府の物價調べは過般商工會議所書記を兩地に派し調査せしめ大邱との比較調査中であつたがその結果は意外にも大邱の物價は京城より八毛、釜山より三分九厘四毛も安い事が判つた、なほ調査は釜山五十、京城七十店につき百種類について調べたもので比較表は左の通り（大邱）

種類	京城	釜山
穀類	〇一圓六分二厘	〇二圓三分
酒類	×三分七厘	×三分一厘
醬油味噌調味料	×四分六厘	×八分六厘
乾物類	×九分	×九分
蔬菜物	×八分一厘	×四分五厘
鷄卵	〇五分六厘	×六分六厘
麵粉類	×二分四厘	二分六厘
澱物	〇三分	×九分二厘
菓果物	〇三分二厘	〇六分三厘
肉類	大邱同じ	〇八分二厘
豆腐類	〇三分	同じ
薪炭	〇一割三厘	〇一割八分
石炭類	×五分	〇八厘
下駄	〇四分四厘	〇一割五分三厘
呉服類	×二分六厘	〇一割七分二厘
小間物化粧品	〇三分	〇二分八厘
藥品其他	×分一厘	〇六分四厘
家庭金物	三分四厘	〇八分八厘
平均	〇八毛	〇三分九厘

▲菓子類　釜山大邱京城とも同樣

▲洋品雜貨　大邱で正札なるもの釜山では大幅價値段同一價格で投賣しタオル類の如きは大邱五十錢のもの釜山では一圓といふやうに大邱の方安し（〇印は大邱が安いもの×印は大邱が高いものである）

忠清南道

仁川の海水浴　廿三日臨時列車運轉

朝鮮旅行俱樂部では鐵道局大田運輸事務所後援の下に二十三日午前五時大田發臨時列車で仁川直行途中鳥致院、大田間各驛の團員を乘せして一家團欒の旅行をなさしむべく諸種の準備に忙殺されてゐるが鐵道局では汽車賃の五割引を斷行し臨時列車を運轉して團員の便を計つてゐるが恰も當日の仁川は正午滿潮なれば海水浴に最適に且汐干狩等々の絶好の機會である（大田）

早起會終了式

江景修養團支部主催理事は夏休以來每朝早起會を開催したが非常の好成績で約卅日間を廿八日以上または二十日間以上の缺席せしもの百五十名あり廿日午前六時を以てこれが終了式を擧行した廿日以上のものに對してはメタル一個その他の賞品……にはタオル等を配布した（江景）

教育講習會終る

忠清南道教育會主催夏期教育講習會は既報十五日から五日間大田中學校にて開催『宗教と教育』田島文理大學前校長教授八波教授『國語』『國語教育』第五高等學校附屬小學校原田訓導等により連日の炎暑も極めて熱心に十九日午後二時盛りなく講習を了し直に閉會式を擧行高武忠南內務部長の閉會の辭にて散會した（大田）

大田大隊除隊

第二期除隊兵二十六名に對する大田第三大隊の除隊式は十九日午前一時より營庭にて擧行され二十日より六列車にて懷しの鄕里へ向ふ筈（大田）

青年團幹部招集

大田郡では青年團の向上發展に資すべく二十八日午前九時郡會議室に郡內各青年團幹部を招集し各團の近況は勿論各自の抱負と希望を聽取すべく顧問たる各普通學校長の出席をも希望べた（大田）

一、團の狀況報取　二、指示及打合事項　三、決議事項　四、郡守告辭　五、道派遣官の講演

平安南道

噓は商人の方便
一杯喰はされた三人連れ　鎭南浦に問題起る

鎭南浦府龍井町料理店附近一帶約數十戸の土地二千三百餘坪は從來鎭南浦の松田與三郎氏の所有であつたが負債のため債權者たる大阪安田銀行の手によつて去る六月二十二日鎭南浦法院支廳において競賣處分に附することとなり吉川執達吏より競賣の入札の擧示をされたので當日鎭南浦の富田榮三、貝島權藏、園田梁の三氏並に府會議員の公職にある竹岡武三郎氏へ（假名）が入札せんとしたところ竹岡氏は前記三名に對し該地は從來自己が管理の任に當つてゐたのであるが住友銀行へ二番抵保として負債あり同銀行より是非落札すべき依頼電報まであるから此際何とかして當方に落札せしめられたしと人をして電文まで披露し嘆願するところがあつたので三氏も己むなく竹岡氏の人格を信じその言を鵜呑して手を引き當日の入札者は全く竹岡氏の獨占舞臺となり何等の故障もなく八千六百二十圓を以て該土地は竹岡氏の手に落札することになつた、その後竹岡氏は前記入札者並に古川執達吏に對し若干の謝禮金を贈つて圓滿なる解決を告げたことになつてゐたが前記入札者等が探知すると該落札土地は銀行の鑑定價格でさへ約二萬圓を超へるのみか住友銀行云々の電報は全く無根のものと判明しなほ某銀行より該土地を擔保に一萬圓を借出したといふ噂を耳にしその不德義を詰るべく二、三有力者が交渉をかさねたが竹岡氏は馬耳東風言を左右にして噓は商賣人の方便であるとテンで取合はないのみか一坪平均三圓五十錢で落札したと称する土地を最低八圓最高二十錢圓で買收せられたしと借地人に迫る等道義を無視しての横暴振りには關係者を初め借地人一同憤激起し正義を以て何等かの解決を講ぜんものと昨今寄々協議中であるが有志等は斯る不德漢を府會議員としての公職に置くは府勢進展を阻止するの甚だしきものであるからその理否曲直を細密に調査の上輿論に訴へてと力み目下鎭南浦の重大問題化されんとしてゐる（鎭南浦）

南浦穀物組合總會

鎭南浦穀物組合總會は十八日午後四時同取引所において開催、上半期決算、下半期豫算案を異議なく可決し同組合經費徵收に關する規定を制定し役員改選の結果組合長に新井新藏、副組合長に李鍾變、評議員に龜井徹、馬場嘉藏、宮本浩輔、會計監査に藤原久太郎の諸氏當選、次で昨年以來經營の關係上休場となつてゐた延取引市場はいよいよ十月の新期から復活することに決定し終つて目下鎭南浦府民當面の問題となつてゐる米取引所設置問題に關し討論の結果鎭南浦に是非設置せねばならぬと全員の主張一致を極め同組合が猛運動を起すことに決し午後七時閉會（鎭南浦）

飛行機防空演習

平壤飛行第六聯隊では來る廿七日から同卅一日まで京城汝矣島飛行場を中心に空中移動、都市防空演習をなすこととなつた參加飛行機は甲式四型戰鬪機七機で花澤大尉指揮のもとに廿七日平壤飛行隊飛行場發京城へ向ひ指揮官の諸動作を演習中移動訓練を兼ねた都市防空演習を行ひ卅一日平壤の本隊へ歸隊の筈（平壤）

溝口は一年　官鹽横領事件公判

官鹽八十七萬七百斤、價格五千五百餘圓を横領消費した元專賣局鹽務出張所雇員溝口幸一外三名に對する判決言渡は十八日平壤地方法院鎭南浦支廳において左の如く言渡しがあつた（鎭南浦）

溝口幸一懲役二年、高橋一馬懲役一年（但二年間執行猶豫）李珍守懲役一年李融守無罪

合財袋

◇……朝鮮兵備充實西鮮期成會では西鮮の地に師團の設置方の要望書を要路當局に提出することとなつたがこのほどこれが印刷も成つたので近く夫々これを發送する

◇……樂しい學園の通學、初等學校の暑中休暇も廿日限りで廿一日から第二學期の授業が開始されるので鐵道局平壤運輸事務所では暑中休暇中運轉を中止してゐた定州發平壤着前五時廿分の安東行列車を廿一日から運轉することゝなつた

◇……平壤ゴルフ倶樂部では來る廿三日午前九時から同クラブリンクにおいて中村朝鮮商工會社長寄贈の大優勝盃爭奪ゴルフ大會を催す

◇……十八日午前九時頃平壤府船橋里の大同江岸に漂着した屍體は解剖の結果他殺ではないことが判明したがその何人であるかは未だ判明せぬ

◇……本籍住所不詳モヒ患者宋文吉（四五）は十八日午後二時半頃平壤府鶴鶯里大同江岸を步行中大同江へ墜落溺死した

咸鏡北道

拂ひの惡いお客は取引謝絶
清津府內小賣商人の申合せ　現金賣を原則とす

清津府內の食料、雜貨品の小賣業者代表が十七日夜商工會議所に集合しての物價引下げ申合せ事項は

一、最低物價を毎月二十日までに業態別に協定して之を會議所に報告し、會議所で之を綜合して發表すること

一、今後は現金賣を原則とする、當分は常得意に限り掛合取引をすること、集金日を一定す俸給生活者には二十日までに締切り二十五日までに集金、一般には二十五日締切り月末に必ず集金をすること

一、支拂滯り勝ちの向へは遺憾ながら取引謝絕、一般小賣業者間に內報すること

一、漸次に現金賣を普及勵行するため九月より月に三回づゝ現金デーを勵行し全市一齊に大割引特價販賣、景品つき等各店適意の方法により連續的に之を行ふこと

等で、消費者側でもこの小賣商人の申し合せ勵行は歡迎してゐる（清津）

驅逐艦歡迎

過般來北して任務を了へ南航せる鎭海要港部第二十八驅逐隊司令艦について『蓬』『蓼』の二艦は二十一日を以て清津に入港、清津府では同日正午より公會堂において歡迎琵琶演奏（清津）

砂金鑛發見

鏡城山中氏外一名は鏡城郡に砂金鑛を發見出願し目下採掘の準備中であるが頗る有望なものであると（清津）

府債償還

清津府では九月末日を以て抽籤により府債の償還をすることに決したが今回の償還總額は四萬二千三百七十圓でその內譯府債第八號三萬四千三百七十九圓、元學校組合公債四千三百十三圓、元學校費公債二千三百二十四圓である（清津）

上半水揚高

清津府所在の北鮮水産株式會社（魚市場）の八月上半の水揚高は六千五百九十圓八十錢これを前年八月同季の七千七百七十圓に比し千二百六十圓二十錢の減額であるこれは主として鰯の取扱高の減少によるものと見られてゐる（清津）

幾十萬の鱶北鮮の海に跳梁
命知らずの漁師もこれには手が出ぬ

既報の北鮮海上の鱶の襲來はその後益々甚だしく今や南鮮の東海岸から江原、咸南、咸北（國境西水羅方面を除く）の三道海岸にわたりその數何十萬とも知れず咸北では清津、漁大津各港沖特に襲來おびたゞしく各地の漁民漁網の被害莫大なりと見られ、清津では命知らずの漁夫たちも、この鱶魚の引上げ時を待たれ何も漁れず、幾百艘の船も滿を持して港內で雨待をしてゐる姿、さすがの大漁田も清津の東海岸もこゝひつそり閑として居る（清津）

いか釣り

羅南沿岸で烏賊が釣れ初め十七日から五六百づゝ釣り上げられ十五錢つゞで小賣されてゐる本年は豐漁の模樣なるも今の處三十哩位の沖合である（雄基）

清津倉庫滿腹

清津倉庫株式會社では世界の不況に伴ひ昨年來入出庫貨物激減を見て居たがこゝ數日前から魚市共同販賣會社の國境館約二萬俵の入庫があり會社の手持倉庫だけでは收容し切れず大阪興業其他の倉庫を臨時に借入れて間に合はせるほどの盛況を呈するに至つた（清津）

燒酎釀造減少

慶興郡內の燒酎釀造高を見るに昭和六年度は七八七石で前年度一〇六一石に比し約二割五分の減少で左の節約ぶりが窺はれる（雄基）

會寧雜俎

◇會寧郡花豐面水利組合の水田は灌漑直後は天候不順の爲め非常な不作と氣遣はれてゐたが本月に入り天候同復晴天續きとなり且つ今春水組で改修工事を爲した結果水量豐富灌漑の便がよくなつたので現在では水稻の發育良好で今の分では普通作と觀測され一般農家では喜んでゐる

◇會寧工兵第十九大隊では既報の通り慶源に出張演習の豫定の通り終了し廿二日歸營する

◇會寧郡仁溪普通學校卒業生訓練會では本年初めて副業的の耕作を試みたがその補付段別は三町五段步で主として大豆を植付けたがその成績は頗る良好である

◇會寧郡仁溪普通學校の本年度の農業實習園は今春甘藷二百坪栗一日耕大豆百五十坪の播種をなし又桑園とて三百坪に對し四回摘桑をなしたがいづれも職員並に兒童の熱心な手入に依つて成績頗る良好で同地郡民は其の出來ばえを好評してゐる

◇會寧市中の雜誌讀物を調査した處キング第一位とし其の數約二百これに次いで主婦の友二百五十、婦女界二百、姉年八十、少年クラブ四十其の他の小供雜誌二百四十二、文藝春秋五十、少女クラブ二十、婦人世界二十、專門家研究雜誌若干其他小供雜誌は最近著しく賣行きがよいこれは多く觀物などに使はれる關係である

◇會寧郡北?水利組合長西花艦面長池鶴起（五三）氏は胃癌の爲め治療中であつたが藥石其の効なく去る十五日永眠した同氏は生前中は各種事業に對し獻身的努力を爲した人士で實に惜しむべき人物であつた

咸鏡南道

琵琶劇と舞踊の夕
雨にもめげず大入滿員

本社元山支局主催京城筑前琵琶界の重鎭江藤旭嶺師一統の琵琶劇と舞踊家および大橋師匠の率ゆる地元すゞらん會小供達の純日本舞踊と同じく地元の山本旭貞會一統の既報の如く豫定通り十八日午後七時から遊園館において開催したが折惡き降雨にも拘らず大入りの盛況を呈し可憐な小供連が演ずる琵琶劇と純日本舞踊に加へ金旭一（朝鮮人）君の琵琶曲に琵琶劇の有王等非常に感嘆され山本旭貞會員の敦盛の琵琶など盛り澤山な演出に大喝采して十一時頃盛會裡に散會した（寫眞は同夜の一場面）（元山）

地方改良講習會

朝鮮社會事業研究會咸南支部主催の第二回地方改良講習會は咸南道廳參與官、同日野社會主事統率の下に十四日より京元線釋王寺の臨境で開催中であつたが十八日會期五日間の行要と共同新聞の身心修養を無事終へて十八日午前十一時半閉會式を行ひて解散したが講習會員は道內各府郡面職員十五名學校職員十四名警察官十一名地方青年七十名合計百十名で講師は中山（社會敎化）大前（精神的修養）富田（醫學）技師の錦田（普通農事）金子（畜産）日野社會主事（地方改良）等であつた（元山）

中元賣出し好成績

咸興小賣商聯盟の中元大賣出しは不況と經濟時代にも拘らず一萬八千本の抽籤券を僅八十五本しか殘さぬ好成績で賣上總額三萬圓に達した。聯盟では殘りの福引券三等一本は十圓、等外八十四本は各四錢に換算、咸興郡を經て貧困者救濟の資金に寄附した（咸興）

簡保講習會

元山分掌局では元山附近各郵便所簡保係員三十名の簡易保險講習會を二十日から二十三日まで元山局で開催する元山分掌局福田副事務官講師となり保險事務の理論と事務につき講義する筈（元山）

學組事務所新築

興南學校組合事務所は現在郵便局借受けてゐるが今回新築することとなり現面事務所の隣に新築に着手九月中旬移轉の豫定である（興南）

鮮文事件三名服罪

元山法院支廳の公判に附せられた鮮文事件は既報の通り夫々審理を終り被告二十五名に對し懲役一ヶ年を最高とし罰金三十圓を最低の判決言渡しがあつたが被告二十五名中三名は服罪その他は控訴し三分の一は檢事控訴となり事件は京城覆審法院へ送致された（元山）

全鮮大弓大會

元山松濤園海水浴會社の主催の全鮮大弓大會は十六日擧行されたが參加者は龍山京城慶北清津北青興南咸興馬場等十八射會百餘名の多數に上り盛況を呈したが同日の金的賞は元山弓友倶樂部松野氏個人賞は一等森田氏、二等元山鐵道一組三等同上二組で個人賞は一等元山鐵道南島氏二等同上長谷川氏三等龍山田氏四等興南川野邊氏五等龍鐵山本氏であつた（元山）

土井副官が白米七叺寄贈　賞出しに當選して

咸興小賣商聯盟二十余店の福賣賞に當選して一等白米七叺に當つた步兵第七十四聯隊副官土井大尉は咸興消防隊を通じ府內の貧困者に分與方を申出でた（咸興）

咸興府廳新築

咸興府廳舍新築工事は十九日咸南道廳においての指名入札の結果三萬六千四百圓で西松組の手に落ちた。竣工期限は確定の日から百二十日であるから十二月上旬になる（咸興）

興南隔離病舍新設

興南面事務所は過般來傳染病隔離病舍新設の議が起つてゐたがいよいよその實現を見るに至り第一期計畫として病室十四、その他附屬室等を新築する事となり近く工事に着手九月中旬落成の豫定である

自動車事故増加

咸南道內の自動車交通事故は昭和六年前半期中前年同期に比し件數において十一件死傷者において七名の増加を示してゐる原因は交通量の増加にもよるが運轉手の粗漏な注意と諸種の缺陷が大原因となつてゐる、道當局においては今般運轉手の注意を喚起すると同時に民衆の訓練にも努めて一段の事故防止を圖るべく各署に通達した（咸興）

全羅北道

全北を中心に今秋の陸軍演習
貔貅五千二百餘名來る　全州で對策協議

今秋全北を中心とする秋季陸軍演習に會參する人員は第二十師團司令部▲步兵第三十九旅團司令部▲步兵第七十七聯隊▲步兵第七十八聯隊▲步兵第四十旅團司令部▲步兵第七十九聯隊▲步兵第八十聯隊▲工兵大隊▲重砲兵隊▲計五千二百三十名で來る廿九日全州町內各有志會同し具體的方法を協議すると（全州）

李康元氏から反訴

既報の如く全州における名士李康元氏は同地自動車營業會社太郎氏より同營業讓渡問題に關し告訴されたが李康元氏も眞鍋氏を拍子取り反訴する筈であると（全州）

仁川から視察

仁川穀物協會湖南地方作柄および商況、その他商況視察の一行は廿二日仁川發京湖線道忠南線により同日午後四時十分長城驛着にて午後六時來群一泊の上廿三日午前八時五十分群山驛發にて裡里、大田を經由して歸仁の豫定である（群山）

道議視察團

平北道評議員視察團一行十三名は十八日夕裡里着同地一泊廿日附近を視察し正午全州着午後附近視察の上一泊廿一日裡里經由全南に向ふ筈（全州）

全州の猩紅熱

全州における猩紅熱は未だに終熄せず去る十九日には新たに本町一丁目午島フサ（三）大正町四丁目井手上敏（二）の二名發生直ちに全州道立病院に收容された（全州）

忠清北道

お行儀の惡い河童　清州署で取締る

清州橋を渡つて向側泉町には原蠶種製造所女子部および郡是工場製絲の女工連ありそのため清州橋は年ごろの女子の交通が頗る繁くあるがこの頃の暑さに清州橋附近の水浴の連中が專ら男性の裸體美を發揮して通行中の女子をからかい風俗を紊す恐れある由で清州署では實地調査の上橋をはさんで兩側八十五間以內で水浴すべからずと禁制の觸れを出し嚴重取締る由である（清州）

土木界繁昌

忠北土木建築界は今や書き入れ時でこの頃清州鎭川間道路中の八結津架橋工事、清州邑市街地整理工事忠州農校附屬工事をはじめ道內道路、浚渫、忠州水利組合などの要事入札殿々として行はれ富業者はてんてこ舞であるがなほ引續き忠州校觀川、永同・錦山間道路、清州、邑內堤防工事なども近々入札に附せられる筈（清州）

慶尚南道

鮮航會は冷靜に形勢觀望
釜山米穀商組合の脫退に對し　出廻期迄見送るか

釜山米穀商組合の鮮航同盟會脫退に對し木浦群山鎭南浦各地も追隨脫退運動に合流すると傳へられ各方面に多大の反響を與へてゐるが釜山に支店を有する鮮航會側の各會社では今回の脫退通牒に關し何れも冷靜に形勢を觀望し問題の成行きに就て大體左の如く觀察を下してゐる

釜山米穀商組合が殆んど突然的に脫退を標榜して運賃値下げの態度に出たことは少くとも鮮航會に對する示威運動と見るほかなく現狀問題の解決には同盟會側と愼重に協議を遂げたならば或は圓滿に協議を得たかも知れない、十月の運賃改訂期まで待てぬとあれば他に方法はいくらでもある、脫退後における米商側が內地移出米の積込みは帆船を利用する計畫の如きも果して採算上移出能力および積荷保險の危險率増大京阪以東關東方面への輸送連絡等に相當困難なる事情が伏在する

としなほ釜山以外の鮮米移出港が値下げ運動に合流しても帆船利用の效果は全く期待されず且釜山の穀商側が脫退を敢行することにより惡いて鮮航會の結束と統制を緊しく同盟參加會社の二、三が穀商がわと提携して船腹過剩を緩和すべしとの見込みを有するとしても現在の鮮航會は過去の夫と事情を異にしてゐるから釜山米商がわの脫退があつたにしても動かされることなくこのまゝ秋の出廻季まで見送るを得策とすることに意見の一致をみてゐるから結局無意味の脫退に終るかもはかり難いといはれてゐる（釜山）

微妙な三角關係

釜山米穀商組合が結束して鮮航會脫退の基因となつた加藤精米所側は補助帆船の鮮米積込みは朝鮮物產よりの廻船であつてこれは鮮航會との契約破棄ではなく依然鮮航會と契約を持續して脫退には反對であると聲明してゐる結果鮮航會、釜山米商——加藤精米所の三角關係はいよいよ微妙となり同問題がこのまゝ那邊に落つくか注目の中心となつてきた一說には本年の鮮米出廻期までに運賃値下げを有利に展開せんが爲めに打つた米商側の一芝居であると穿る有力筋もあつて是等の事情を綜合して釜山が如何にこの難關を切り拔けるか頗る興味百パーセントの問題となつた（釜山）

軍營問題態度決定

釜山府會議員は數日中に懇談會を

上杉さんの養子　五千圓持つて家出

釜山府會議員上杉古太郎氏の長子（之）は去る六日突然家を飛出したのを大邱にて取押へられ訊問中の處十三日現金五千圓を懷中にして家出し姿を晦ましたので釜山署へ上杉氏より保護願出でた（釜山）

薩摩堀浚渫方陳情

漁船の船溜りとして利用されてゐた牧の島薩摩堀は釜山府にて浚渫する計畫をすゝめてゐるが一向に實現されないので同島漁業者代表十余名釜山漁業組合の應援を得て十九日午前富田府尹を訪問し土砂の流れ込みにて結果甚だしく利用價値を減じつゝある實狀を陳情して引取つた（釜山）

納稅の成績が惡い

馬山府の納稅成績は、他の方面に比較して見ても、例年仍り芳しくないのであるが、八月初旬中における調査では、六月末納期の收入步合が第一期戶別稅五割三分、第一部特別經濟府稅が八割、第二部特別經濟府稅が三割六分といふ非常な不成績を示してゐるゝこれに對する注意に就いては印刷物まで配布して府民の諒解を求めた位で、しかも斯様な結果を見るのは全く憂慮に堪へない處である。依て府當局では此際斷乎として任出來なるので止むを得ず近くそれぞれ滯納處分を執行するより途はないと因みに八月初旬における未收金は一般戶別稅八千五百九十七圓、この人員內地人五百七十一名、鮮人二千六百七十七名、第一部特別經濟府稅千三百二十八圓、第二部同四千九百五十五圓で合計一萬四千八百四十圓、人員は六千三百七名の外數である。不景氣であるとは言ひながら全く寒心に耐へぬ狀態である（馬山）

地方人事

▲宮澤四十旅團長　十九日大田から大邱へ
▲水野保氏（大邱憲兵隊長）廿三日京城へ
▲山本咸南地方課長　十八日から四日間の豫定で洪原郡事務檢査に出張
▲田中龍二氏（殖銀清津支店長）十八日付本店庶務課長に榮轉、後任は金堤支店長本山文市氏である

柳京を訪ふ（下）

京城　一記者

記者は平壌行を試みる頭初に於り「朝鮮安工業をなした平壌の現在を呼吸して見たいと思つた」といつたが、それは午後三時に着いて翌夜の列車に搭ぜんとする者にとつては余りにも無謀であつた。然しその短い時間に映つたものは何と言つても工業都市としての平壌の姿である。

◇

大同橋を渡つて船橋里に入れば八千キロの發電能力を有し平南道の[illegible]生産能力を有する[illegible]電氣興業會社、製糖、製粉、[illegible]の設備を有し年産[illegible]五千萬斤の砂糖を生産する製糖會社、堂々の偉觀を誇する[illegible]ンブロダクツ工場、毎年十萬噸内外の無煙炭を内地海軍に供給し、海軍燃料の製造及び海軍の燃料を一般家庭に供給する海軍燃料廠鑛業部などが何れも[illegible]の充實と共に半島産業界に雄飛たる地歩を占めて天空高く煤煙を吐いてゐる。なほここには朝鮮唯一の飛行隊にして國境防備の大任をたた便宜と歡待を謝す

記者は斯る平壌の一瞥を終へて午後七時先着の土曜會員一行と玉屋において落ち合つた。當夜は玉屋において園田知事、大橋平壌府尹、藤原内務、安永警察部長、大島平壌府尹、松井民治代氏、[illegible]平民其他官民有力者および同業諸氏がわれ等の旅情を慰めかつ交驩の機會を與へられ、一同は夜の平壌を和やかに歡談して午後十一時五十八分激ぎの名殘を惜みながら歸途の列車に入つたのである。平壌官民有力者一同がわれ等一行に與へられた便宜と歡待を謝す

満洲

傍系會社の整理を斷行

純傍系の首脳者は更迭　近く發表されん

満鐵會社の人事整理は昨月來斷行[illegible]整理の發表と共に月支入を合して二千七百十余名の大馘首を行ひ一段落をつげたが、續いて斷行する傍系會社の整理についても目下[illegible]中で、或は總裁の沿線視察中に發表をみるかも知れない、傍系會社の主なものは大連汽船、滿洲ガス、日滿倉庫、南滿洲電氣、大連火災海上保險の各會社の外滿鐵の出資にかかるもの沿線各地の所在を通じて五十余社あり、この中滿鐵會社の全出資にかかる純傍系會社は、大汽、滿電、昌光硝子、南滿ガス、日滿倉庫および南滿洲電氣の五社で、これ等は當然首腦者の更迭を見るべく、しかして現在幹部の後任には滿鐵勤務[illegible]となつた次長乃至課長級より適任者を詮衡して振當る方針と考へられ、專ら以上傍系會社間には過般來異常なセンセーションをおこして居る更に江口副總裁の新方針として近來屢々聲明されて居るのは以上傍系會社中に内地資本の流入を計つてゐることで、併し内地の資本家にして[illegible]の事業に興味を持つて居る向きはそれぞれ株式を分與する外、その經營に對しても容喙なしとの意見を持つてゐるとの事である。この機會において三菱系の資本が滿鐵傍系の二三會社に流入されるのではないかと一部に觀測されてゐる（大連）

電燈保證金撤廢要求

滿洲安東支店では在安朝鮮人の電燈申込者に對しては電燈料支拂保證金として二ヶ月分の電燈料相當額を同支店に積まねば點燈せぬことなつてゐたが今度在安朝鮮人會長金[illegible]氏は巷間ではこれが撤廢をなしそれかつ同店の支那側の朝鮮人に比してその金額にもおよばざる料金をもつて支那側に提供しつゝある事に徴して朝鮮人のみにかゝる差別扱をなすは不合理であるとなし十四日滿洲安東支店に對し左の如き要望をなした

一、日本人中より朝鮮人を差別するべき理由なし

二、最近朝鮮人の需要增加し料金支拂も往年の比でない

三、朝鮮人の滿洲進出助長は日本の經濟上重要である以上斯る朝鮮人に對する差別扱では國是に反する

四、殊に支那人は既に一月以來保證金制度を撤廢した

なほ右問題は現在同一都市に居住しながら支那側需要者の倍以上の料金を徴されてゐる朝鮮住民に對する電燈料値下げ問題の導火線となつてぼつぼつ問題化されつつある（安東縣）

思出の滿洲

山木大尉母子の話

過般の陸軍定期異動で近來の大連原頭は關東軍外独立師團守備隊等の轉出來往の將校とその家族の離滿來連で船待に大賑はひを呈しているが十八日出帆のはんこん丸にも陸軍關係者の乘船で宛然陸軍デーの觀あり、佐久間騎兵少佐、新妻騎兵少佐山本步兵大尉、中富步兵大尉、東矢少佐等十名に近い轉出者が乘船してゐたが、この中旅順に赴任した山本大尉は旅順工大教官から歩兵聯隊に轉任して行くもので、同氏の父君は日露役の旅順攻圍軍に出て[illegible]において[illegible]帶びる第六聯隊が九月二十[illegible]において敵の攻撃[illegible]を受けたまゝ山の攻撃に奕名を馳せ戰死を遂げた山本信行少將である、就て山本大尉の語る處によると

伊賀スマ子刀自の切なる望みが報ひられ、三年間旅順に赴任して來たもので、この聞子としてはこの父を、妻としてはこの夫君の戰死の跡を度々弔ひ得たことは何よりの喜びであつたと、今更に滿洲の土を懷しんでゐた

京畿道

田中氏葬儀

十九日妙照寺にて

十七日夜不慮の厄に遭ひ卒去した仁川府府尹故田中[illegible]氏の葬儀は十九日午後五時二仁川府寺町妙照寺においていとも厳かに執行された。この日細雨さへ降り一入哀愁の氣ただよひ、參列した數百の官民有志と際をうめる花輪とは氏生前の徳を忍ばしめるものがあつた＝寫眞は故田中氏の葬式（仁川）

正副總裁の沿線視察

豫て計畫されてゐた内田、江口正副總裁の沿線視察は、職制改正乃至人事の整理も一段落を告げたので、廿日夜出發した日程の概要は一路奉天にいたり廿五日まで同地に滯在、廿六日撫順炭鑛視察を兼ね鞍山に一泊の上、廿七日四平街に赴き、同地より四洮、洮昂線を經て東支線に轉乘、廿八日ハルビン着九月五日まで同地滯在撫順を視察中伊通氏随[illegible]の豫定であるが、隨行には彦本、八木兩秘書役の外佃、大森、木村の三理事で各所歸沿着へ途[illegible]時間の同行する事で、[illegible]

安東秋期大運動會

安東地方委員、區長、土建關係者滿鐵地方事務所長等廿日午後一時より安東俱樂部に集合し満鐵、市民聯合秋季大運動會開催について協議した結果今秋は九月廿二日（日曜日）六道溝トラックにおいて盛大に催すこととなりその諸經費として千五百圓の總額を滿鐵側その他の寄附に仰ぐこととなつた（安東縣）

平安北道

結核患者撲滅計畫

平北道では結核患者撲滅計畫を樹立すべく目下調査中であるが道内の結核患者數は男一千八百三十九名女一千六百六十六名計三千九百五名でそのうち肺結核は内地人男百十三女七十六朝鮮人一千三百卅一女七百三十二外人男十二女七計二千二百七十一名であるこれに對し山野或は島に療養所を設け强制的に隔離せしむることが最適の方法であるとしてゐるが經費の關係上實現困難であるため現在は單に消極的に豫防宣傳を行ふ位のことが關の山である（新義州）

畜産品評會

今秋義州郡外十郡で

平北道では畜牛增殖の計畫を樹て一昨年より繁殖牛毆置事業をおこし十ヶ年間に二千頭の牛牛を増殖することになつたがその成績大に見るべきものがあり合同畜産組合有となしこれを預託畜産協會から優勝旗を寄附されたので今秋義州郡ほか十郡で畜産品評會を開催する由（新義州）

鴨綠江で連順丸坐洲

乘員は全部無事

去る十六日午前十一時ごろ支那汽船連順丸（四百四十トン）は支那人水先案内人を便乘せしめ三道浪頭へ入港の途中濃霧のため針路を誤り新島の北岸三千二百メートルの地點にある蘆生地に乘りあげ船體は五十度に傾斜し機關室その他全部に浸水しが貨物は水爪二百個だけで多數の支那人乘客は安東驛に避難せしめたが死傷者はない模樣であるなほ船體は放棄のほか止むなきまでにいたんでゐると（新義州）

夫殺し未遂

平北原昌郡東興面古邑洞[illegible]元寶貨（三七）は本年五月親たちが强制的に嫁づけたが夫が醜男に嫌氣をさしてゐたため嫌ひくたまらず過日夕食の際毒を盛つた飯を夫に食べさせやうとして發覺し原昌署に捕はれたが十九日殺人未遂として檢事局に送られた（新義州）

投身自殺未遂

新義州梅ヶ枝町八金碣元浚[illegible]は十九日午前五時四十分ごろ鴨綠江第四鐵橋から飛込み自殺をはかつたが南岸警官派出所員が發見、鐵田、[illegible]巡査がジャンクを出し直に救ひあげた原因は夫が三年前から病床に臥し六人の子供を養ひかねてゐたのでその結果である

山崩れ

十九日午前五時ごろ義州郡[illegible]面下[illegible]官出張所の下流四百三十間の地點で約十間ほど山崩れがあり自動車および牛車馬の通行杜絶し目下極力復舊工事を急いでゐるが一兩日中には復舊の見込みがないと、なほ消原楚山線は山崩れのため一部中繼運轉をとつてゐる（新義州）

朝鮮人巡査採用

平北警察部では十八、九兩日朝鮮人巡査の採用試驗を警察部と江界、楚山の三ヶ所で行つたが三十名の採用に對し受驗者は新義州三百五十江界百二十楚山四十計九百十名もあり、志願者中には中等學校卒業生も多數あると（新義州）

全羅南道

木浦の暴風雨

府内の浸水二千戸　船航の被害夥し

十八日木浦には風速十八メートルといふ烈風がふきまくり加ふるに豪雨はつのり午後二時までに九十一ミリに達し大正十四年九月以來の猛烈な風雨のため府内低地部では約二千戸の浸水があり一面の泥海と化し港内に繫留の船は數隻顛覆し發動船の顚覆したものもあつたが乘組員は何れも救助された、なほ看板や樹木のたほれたものは府内各町に在つて人心恟々たるものがあつたが夕方からは風雨とをなつた

靈光の强盗

直ちに逮捕

靈光郡靈光面武靈里[illegible]の十八日午前一時頃靈手土[illegible]（高さ六尺）を越し邸内に侵入して品物を探す物音に主人[illegible]氏が大聲で誰何し逮捕せんとしたところ[illegible]捨て用意して來た短刀（[illegible]子）を目に投げつけ胸部や足を[illegible]して一物も取り得ず逃走その隙を見て[illegible]した急報により靈光署で直ちに犯人搜査を開始し同午前九時同里金起[illegible]（三）を容疑者として引致し嚴重取調べると初めの程は言を左右に託しつゝあつたが遂に包み切れず自白したので當罪である見込で取調中（光州）

濟州循環軌道解散

濟州循環軌道株式會社は開業以來不成績であつたが自動車との競爭にも敗れ遂に會社解散のやむない窮境に陷り株主總會の決議を以て解散に決しこの程、道廳へ大島社長から道に車輛を具し軌道廢止許可申請書を提出し木浦へ進送方を

黄海道

沙里院の暴風雨

農作物の被害多し

沙里院地方では十八日午後九時頃から翌十九日午後四時半頃まで暴風雨起り最高風力（午前二時後）十四米を示したために目下出穗開花中にある、中、早稻には大分の被害あり大栗、玉蜀黍等の倒伏甚だしくこれも多少の被害は免れない模樣であるが然し粟作は成熟期まではなほ相當の余日あるを以て幾分持直するものとみられてゐる（沙里院）

災害復舊工事

全鮮南道

では本年度に入り水害のため河川道路が大分荒されたがその復舊工事費約三十一萬圓であるが本府より災害復舊費補助を得て近く着手する筈である（[illegible]）

買收土地價格決定

窮民救濟事業の西江河川改修工事に關する買收土地價格査定會は過日東仙川郡廳において泉崎本道内務部長、待山治水事務所長ら出席開催中であつたがいよいよこれも豫定通りの價格で査定決定した因みに買收地の面積は約百四十萬坪に達する（沙里院）

南川のエロとグロ

オン・パレード

南川朝鮮自働車部の運轉手李今萬（二〇）假名が十四日早朝警察へ電話で昨夜南川里四九金寶龍の妾朴春金（二〇）が私の腕時計をとりましたと報告して來たので早速係官は當余方に出張取調べると實は本朝午前三時頃自宅温突に熟睡中の前記の李が正服で押し入り矢庭に怪しからぬ振舞におよぶのでこれに抵抗中前記の時計を落したものでありとの申立に係官も呆れて引揚げたが一方朴も大に憤慨し早速家宅侵入および强姦罪で告訴した。次は南川河の下流吾洞里の金長孫外二名が水泳に行くと雑話の桃太郎ならで川上から實際の子供が流れて來たので早速引揚げ手當をしたが已に遲く間もなく死亡した屍體の檢案結果昨日二〇金龍治の長男吉童（六）と判明、今度は牛の話だが南川面開城里百姓李基永の畜牛が十四日午前七時頃自宅の牛小屋にて斃死した爲め里長が南川署へ屆け出たので十五日午前八時頃検屍の爲め村上巡査が出張すると死んだ筈の牛がピンピンしてゐるのでどうしたことかと詰問におよぶと今朝りどうした譯か息を吹き返へしましたとそれにしても二十餘時間も經過して又生返へる等は全く牛ぐいなはら安　越南驛里の某の牡牛は手におへぬ不良モボであるが去る二十六日同里の耿萬[illegible]の牝牛を見るや矢庭に飛び掛つたがコントロール悪く肛門へ押し込んだので途に肛門・子宮での他を負傷せしめてとうとう斃死せしめた（南川）

虫干しの好季節（シーズン）

虫喰（むしくい）にビックリ今年はダンゼン

藤澤樟腦を使はねばならぬ

他の類似品に優れた點

鍾馗印に御注意

溫雅爽快な芳香を有し且殺虫力強烈にして永く保つこと
濕氣を防ぐ力極めて強大で絶對に害虫の孵化繁殖を防ぐ事

〔衣服及調度品のお手入法〕
「小冊子」申込次第無代進呈

○まちがつたナフタリンの使ひ方

皆樣の御家庭では、隨分ナフタリンを毛織物や、洋服、衣裳衣類迄、殺蟲用として御使ひになつて居られますが、ナフタリンは害蟲を殺す作用は殆んど無く、全く防臭藥なのですそれ故、高價な衣裳や、洋服に蟲穴が出來て可惜、台なしになつた插話は澤山御座います

◇まちがひのもとは……

軍隊でナフタリンを澤山使ひます、その使ひ方は軍服や毛布類を高く積上げ一番下になる處の周圍に、ナフタリン球を置き列べその臭氣で害蟲の侵入を防ぐだけでナフタリンには殺蟲力なく、たゞ蟲を寄せ附けぬ作用しかありません、それが一般に誤り傳へられた譯ですから、皆樣も不適當なナフタリンをスグ藤澤樟腦と入れ替へて、安心してお衣裳や、洋服類を御保存下さい

大形・中形・小形・碁石形

各地藥店に販賣す

大阪道修町　株式會社　藤澤友吉商店

味の素

登錄商標

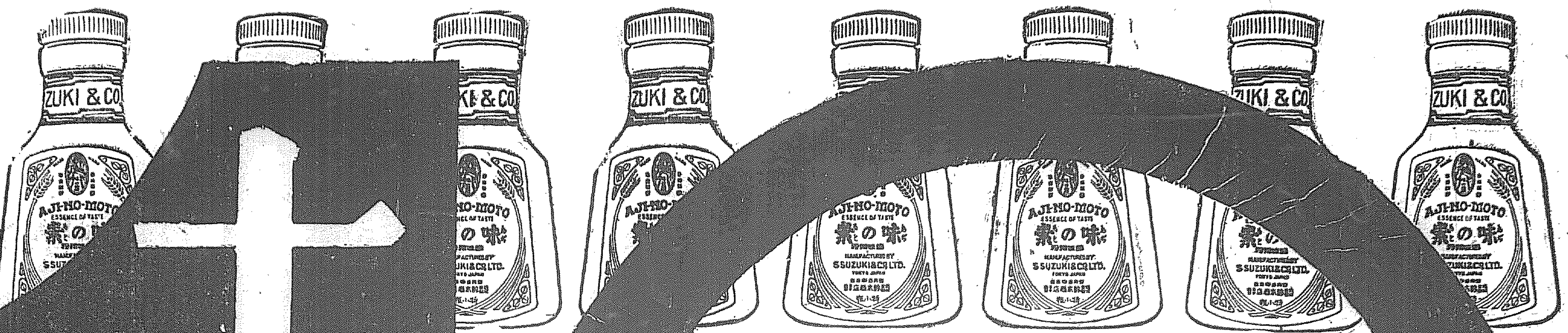

十錢瓶 臨時發賣

發賣個數に限あり

試せ、使へと申上げるのも畢竟、看板通り美味くて安くて重寶だからです、食はず嫌ひは御免を蒙る、未だ試す機會が無かつたお宅にぜひ〳〵一度、御試用願ふため臨時に賣出す十錢瓶！

賣切れぬうち御早く

10 SEN

宮內省御用達　味の素本舖　鈴木商店

遠來の兩軍【上】全新義州チーム【下】釜山鐵道チーム

本社主催 全鮮野球爭覇戰前記

大會第一日より 興味深き顏合せ

豫想を許さぬ快試合

昨日本社で嚴正な抽籤

半島野球界の王座を定めるわが社主催の第八回全鮮野球爭覇戰代表十チームの組合せは二十日午後五時本社貴賓室に各チーム代表者の來集を乞ひ嚴正なる抽籤の結果大田、慶熙、新義州、平實、裡里、朝窒が不戰一勝となり左の如く決定した

第一日（廿三日）
▲午前十時（A）京城府廳―遞信局
▲午後一時（B）全大邱―釜山鐵道（以上第一回戰）
▲同四時半　朝窒倶樂部―全裡里

第二日（廿四日）
▲午前十時　Bの勝者―平實
▲午後一時　Aの勝者―全新義州
▲午後四時半　慶熙倶樂部―大田鐵道（以上第二回戰）

◇

まづ大會劈頭の對戰は南鮮選優勝チーム遞信と中央代表京城府廳とで、續く全大邱と釜山鐵道の一戰優勝候補の火の出るやうな快試合で、南鮮稀有の不思議な廻り合せは奇しき因縁を辿りつゝもお互に負けられぬ積年の想ひをこの一戰にかけるべく、また最後の朝窒倶樂部、全裡里の對戰も二つながら大會のダークホースのかち合ひであり、全く第一日は相似たニチームが揃ひも揃つて渡過する興味あるものがある

◇

第二日の第一戰、第二戰ともに平實といひ、全新義州といひ如何なる强チームといへども充分の戒心を要する腕さゝのもの揃ひ準決勝に殘るものゝ大きな謎をかけやうといふものである、最後を承る慶熙對大田鐵道も俄かに勝敗を斷じがたきもの、鉢合せ、大會もこの邊りの豫想に大きな興味を湧き上せるであらう

◇

なほ二十三日は壯烈な入場式を午前九時擧行し、本大會名譽總裁今井田政務總監の始球式、本大會名譽會長牛島體育協會長の訓示があり、優勝カップも本年から拓務大臣カップが出るのをはじめ、總督カップも贈られ緋の栄ある優勝大旆に一段と花を添へることゝなつた

昨日本社の抽籤

自轉車泥

府内を荒し廻つた 三人組逮捕

京城府廳、郵便局、銀行會社などの前に置いてある自轉車が續々と盜難にかゝり、自轉車泥棒は本年春頃から見て且つ來捕らないので、本町署でも目星をつけてゐたが、十九日府内の中を東大門外某店へ自轉車店に賣込みに行つた怪漢あるを本町署谷道、安商刑事が聞込み、難なく三名を逮捕した

犯人は住所不定金明石（二五）申在根（二四）鄭某錢（二四）と五人一組みとなつて府内各

リ大佐機出發斷念

エンヂンが不調のため

【東京電話】根室にて田中航空官發電＝午後三時十分新知丸からの無電によればリンデイ機はエンヂン不調の爲め廿日の出發を斷念した、只下海上波荒く離水不可能ムロトン灣への飛行も出來ぬ模様である、新知丸は飛行機を島の風下に曳航しつゝあり、天候通報及び運に出發することの必要なることにつき廿日朝から刻々通知しつゝあり、通信その他萬端については遺憾なく實施してゐる

修理の上今日根室へ飛ぶ

【根室二十日發電】リンデイ機はエンヂンに故障の模様があるので武鷲灣で修理するため新知丸は午後二時頃から機體を曳航してゐるが風浪のため意のまゝにならぬらしい、このため四時四十五分新知丸はリ氏夫妻を船に収容し今夜廿世夷島に假泊することゝなつた、明日エンヂンを修理したる上根室に向ふ豫定であるが、出發はかなりおそくなるなら、頁天候は次第に惡くなり風つのり浪高く計吐夷島附近海上は相當うねりを生じてきた

新義州

油斷ならぬ大物 四たび檜舞臺へ

立派な優勝候補

國境を 代表して出場することになつた全新義州は本年で四回目の出場である、一昨年は準決勝まで戰ひ、昨年は決勝戰まで一氣に押して行き最後の對遞信戰で涙を呑んで歸つたが、この二回の戰ひによつて國境代表の名は全鮮にあがり全新義州恐るべしとされ、本年度は如何なる强味を狹へたかが問題になり、各出場チームは新義州の陣容、作戰の如何を氣遣ひ恐れをなしてゐるが本年度の陣容に就いて新義州側からの報告と支局の

調査に よると安東滿倶との七試合において四勝三敗の成績で敗れたゲームの總てが僅か一二點の差で何れも惜敗し、奉天滿倶との試合の如きは十對一で大勝、過日京電の遠征した時の成績は五對三で惜敗してゐるが何れのゲームを見るも實に堂々と戰つてゐる

……◇……

メンバーを見れば何れも昔鳴らした選手で投手は諏訪蠶系出身の小口鑑三郎君と甲陽中學出身の松平政四郎の兩君で何れもがそのむかし鳴らした選手であり、益々老巧な境に達してゐるので他チームの油斷のならぬ

大物で これに匹する捕手三好寅夫、瀬戸山清治の兩君が女房役として小口、松平兩投手を助けてゐるが、過去の戰蹟から見て同チームの今回の出場は優勝候補と見られてゐる、そのメンバーを紹介すると次の通りである

投手小口鑑三郎、松平政四郎▲捕手三好寅夫、瀬戸山清治▲一壘手服部重雄、綿貫三郎▲二壘手西澤、宋世敏▲三壘手逃倉義雄、滿電三郎▲遊擊手小野文雄▲左翼手高田清一、今岡武▲中堅手西岡正男▲右翼手諸石清、金子武雄

釜鐵軍

宿敵遞信局軍を 目標として試練

見よ、その戰蹟を

南鮮の 雄として令名を馳せた釜山鐵道軍は本年も隆南を代表して北鮮を進め大會の榮冠に出場することゝなつた、龍鐵時代の名中堅手であつた今岡祐三郎氏を監督として目下猛烈な練習を重ねてゐるが、昨年本大會に出場し遞信のために敗れその無念やる方なく本大會遞信を目標とし今日迄が

まで苦心をなめ、その結果本年度成績は素晴らしいものがあり、最近のゲームを見ると

下の關軍を七對二で破り釜山實業を第一回戰に九對二で、第二回戰に三對二で、神戸商大を三對一で、松山高商と第一回戰で七對零、第二回戰では二對一で擊退してゐるのを見ても如何に

猛烈な 練習を重ねたかゞ窺はれるそのメムバーを見れば龍鐵に名を鳴らした能勢、谷野兩君と住田の三君が投手として同軍今日の隆盛振りを示し、昨年本大會の捕手として活躍した三谷君が前記三投手と相まつて活躍することゝなつてゐるがメムバーは次の如くである

投手能勢武次、谷野昇、佐田藤雄▲捕手三谷一▲一壘手谷口宏治▲遊擊手石坂俊郎▲三壘手田中實、中堅手木下和▲外野手長田寅、中家喜造、田中一郎、岡本宇一郎

各地代表の 入場日割

大田軍【大田特電】全鮮野球爭覇戰に出場代表として出陣すべき大田鐵道軍は必勝の意氣物凄く二十一日特急列車にて出發することに決した

裡里軍【全州特電】全鮮爭霸戰に出場する湖南代表裡里軍は廿一日午後十一時廿分裡里發列車にて遠征の途に就く筈で、同地からは多數應援も乘り込む筈で目下意氣頗る軒昂

朝窒軍【咸興特電】全鮮野球爭覇戰北鮮代表興南朝窒倶樂部は二十二日朝興南を出發し同日午後六時入城天眞樓に投宿の豫定であるが選手の意氣軒昂必勝を期してゐる

エ孃カザン着

【カザン十九日發電】エッツドルフ孃機は十九日午後四時（日本時間十一時）カザンに到着した

龍中野球部 新義州へ

龍山中學野球部は佐藤部長引率のもとに二十一日朝京城出發新義州に向ふことになつた、新義州では廿二、三、四日まで平北體育協會主催の鮮滿中等校野球大會に出場する筈である

所を荒し廻りすでに三十餘件の竊盜を自白した、贓品は刑事室一杯になつてゐる、なほ共犯二名も近く逮捕の見込みだが、近來の自轉車泥棒の大泥棒であつた

空の女王

廿四日立川發

三十日までにはロンドン着の豫定

【東京電話】リンデイ夫妻の訪日飛行歡迎のため歸還飛行を延期したアミー・ジヨンソン孃はいよいよ廿四日午前四時立川飛行場を出發、髙島を經て京城に赴き同地より奉天に直行し、第一夜を奉天に過し廿五日奉天を出發ハイラルに到着、給油の後チタに向ひ同地一泊し前コースを是非とも一週間以内に完了し、卅日までにはロンドン到着の豫定の旨を本日發表した

全鮮野球組合せ

第一日
午前十時〔A〕京城府廳―遞信局
午後一時〔B〕全大邱―釜山鐵道
午後四時半　全裡里―朝窒倶樂部
（上は一壘側、下は三壘側）

第二日
午前十時　Bの勝者―平壤實業
午後一時　全新義州―Aの勝者
午後四時半　慶熙倶樂部―大田鐵道
（上は一壘側、下は三壘側）

大田、慶熙、新義州、朝窒、平實、裡里は何れも不戰一勝チーム

本町署管内日割表

受けられたいと、なほ他の各警察署内における日時および場所は追つて發表される

（午前十時から午後四時まで）
▲九月一日（南大門小學校）南大門通四、五丁目、蓬萊町一丁目、御成町、南米倉町、古市町、吉野町一、二丁目（京城府廳）三角町、南大門一、二丁目、太平通一、二丁目、長谷川町、北米倉町、黄金町一丁目（種痘同八日）
▲同三日（旭町二、メソヂスト教會）旭町一、二、三丁目、本町一丁目、南山町一、二、三丁目、南大門通一丁目、明治町一丁目
（種痘同九日）
▲同四日（本町署）若草町、水標町、長橋町、水下町、永樂町一、二丁目、明治町二丁目、黄金町二丁目（種痘同十日）
▲同五日（日出小學校）日出町、倭城臺町、大和町一、二、三丁目、本町二、三丁目
（種痘同十一日）
▲同六日（髙野山別院）並木町、新町、西四軒町、東四軒町（種痘同十二日）
▲同七日（櫻井小學校）初音町、櫻井町一、二丁目、本町、五丁目、笠井町、花園町、黄金町三、四丁目（種痘同十三日）
▲同八日（舟橋警校）芳山町、林町舟橋町、黄金町五丁目（種痘同十四日）
▲同九日（東大門小學校）黄金町六、七丁目、光熙町一、二丁目

廿二日夕刻入城する 日大マラソン選手を歡迎

體協の選手が汶山迄出迎へ

更に本社來青閣で兩氏歡迎會

我國運動界の壯擧である日本大學々生國澤、曾根兩君の奉天、東京間走破は各方面から絶大の後援のもとに去る十日奉天を出發し十四日朝鮮に入り十八日平壤を通過し目下刃走南下中であるが十九日は黒橋里、黄州錦山里を通過し二十日沙里院、興水里、新幕の豫定で二十一日夜は新幕に一泊して二十二日午前六時出發物開、千首里、金川、深川開城を經て宿泊し廿二日六時開城を出發金陵里、汶山を經て同日午後六時入城の豫定である

この壯擧に對し本社並に朝鮮體育協會では兩氏のために大々的に歡迎の方法を講究中であるが、體育協會ではマラソン選手數名を途中汶山まで出迎へて伴走することゝなり本社では係員が自動車で汶山附近まで出迎へる豫定である、なりに出で太平通に入つて府廳前から本社前に到着の豫定で、到着と同時に本社前において日大校友會から兩氏に對して花輪を贈り終つて來青閣において兩氏歡迎會を行ふが牛島朝鮮體育協會長以下各方面關係者出席の筈である

にはコースは義州通りから南大門通附近まで出迎へる豫定である、

帝大5滿倶3

【大連二十日發電】帝大對滿倶第二回戰は二十日午後四時十分帝大先攻で開始、五對三で帝大再勝した、閉戰午後六時二十分

定期種痘

九月一日から十月九日まで

京城府では本年度第二次定期種痘を來る九月一日から十月九日までの間に施行する事となり、先づ本町署管内からはじめて東大門、鍾路、西大門、龍山の各署の順に行ふ豫定で、本町署管内における指定の日時および場所は左の通り決定、要種痘者は各町洞指定の日時に指定場所へ出頭種痘並に檢診を

（種痘同十五日）なほ種痘を要する者は左の通りである

一、出生より一年以内にして出生後九十日を經過したる者
二、數へ歳六歳又は十二歳の者にして昨年の種痘に於て不善感の者
三、前各號以外の者にして定期の種痘を受けざる者及定期に種痘を受けたる證跡不明の者

中等野球準決勝

嘉義大勝

對小倉工業

10A―2

【大阪電話】全國中等學校優勝野球大會準決勝嘉義農林對小倉工業戰は午後一時より小倉先攻にて開始、左のスコアにて嘉義大勝

小倉工	0 0 0 0 0 0 0 2 0	2
嘉義	2 1 0 0 0 0 2 5 A	10

バッテリー　楠田、新富
バッテリー　吳、東

淺間山又も大噴火

【長野電話】淺間山は廿日三時廿二分またまた大噴火をなし噴煙南東になびき全山火と化し山麓名所に野火が起つたが、更に午前九時四十五分またまた大きな爆發があつた。山麓地方農作物は鐵めに相當の被害を蒙つてゐる見込み

全京城陸上選手奉天へ

廿三日滿洲との競技のために昨二十日夜京城驛にて—

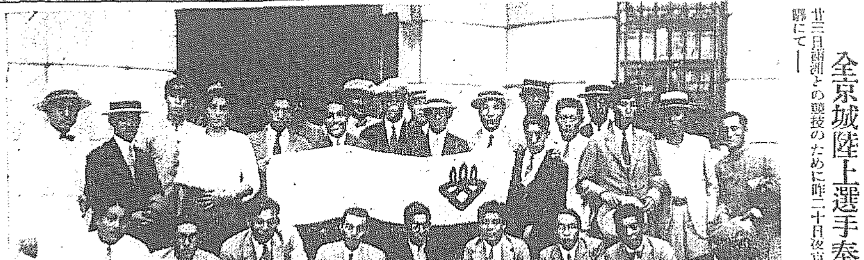

美育講習會

一、講師　廣島高等師範學校教授 文部省囑託 石谷辰次郎先生
　　　　　文部省囑託 石野隆先生
二、會期　自八月二十一日至八月二十三日　三日間午後七時半より
三、會場　京城日報社 來青閣
四、會費　無料 但し聽講券持參者に限る
五、研究用具及材料　一切本社より提供す

主催　京城日報社
後援　京畿道教育會・京城府教育會

人參湯

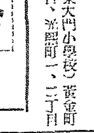

◇……三越のバルコニーから見たるものに丁子屋の夜間營業と記したイルミネーションあり、片方丁子屋の露臺から鮮明に瞭に認るものに三越がある

◇……市内を代表する二大百貨店お互にたすけあふつもりか否かはわからぬが、相方共に相方を宣告しあつてゐる處がチヨツト愉快

◇……その事を三越の加藤さんと丁子屋の鈴木さんに語るとこの御兩人とも顏を染ましてニヤリ

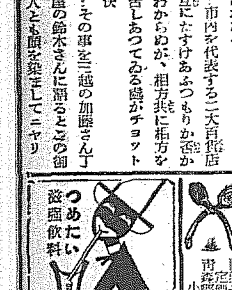

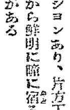
南鮮せんべい型 定價 送料 各百 小野寺製作所 京城府吹上

信仰と修養

一、キリスト教の著書雜誌を準備して御貸與いたします
一、本會へ御入會の方に每週「朝鮮新生」を御送りいたします
本文宣の書籍目録はお申越し次第御送りいたします
京城府蓬萊町三（ケール氏方）
京城新生會

蓄音器月賦販賣會

ピース宣傳號
正價三十五圓
特價二十四圓

製造直賣

品質保證ノ爲メ四ヶ月
御試用ノ上御拂込
第一回拂込金十圓ニテ現品御渡シ
殘金四圓宛三ヶ月拂
機械二重ゼンマイ十吋
ラワン材ワオールナツト塗
四寸一尺一寸五分
高一尺一寸五分
レコード二面演奏ジュラルミン製サウンドボツクス
景品トシテツル紺レコード（曲目選擇御隨意）五枚ピース針四百本無代進呈（別途規定郵券三錢）

ピース ピカード 蓄音器製造發賣元
大阪市南區竹屋町二七 振替大阪六五七〇二 電話南二九〇二
舟岡商店蓄音器部

世界的擡頭の光線療法

理學醫療士

短期養成

東京市下谷區御徒町三ノ七八（電話下谷三九六番）
エチエスライト東京修療院

本院出身者は全國に數百名を算す、卒業生は全國無試験開業ができる

◇昭和元年創立
◇入學資格中學卒業男女（規則書入用の方は郵券三錢）

新俳壇の尖端を行く ぬかご

十一卷九月號 定價十五錢

○梅雨の船……六山人
○照明の萬座……同
○吉祥句の淵……西谷碧落居
○運句と句評……野中旅人
○雲……江見立花
○吟行實伏見稻荷……泉石鄙
○俳句に於ける自然性と普遍性（入門欄）……姑洗子
○雜詠……六山人選
○俳句、各種例會、各地會報　○田植（紅山選）洞り（赤山選）その他家庭

振替東京三〇九一一　電話九段七七一〇
東京市　ぬかご社

雨衣

市内は御電話次第取參上します
雨衣用及シート防水布一切如何なる多數の御註文にも應じます
自動車用幌
學生用外套 一尺四寸
學生用 鑛夫の
紳士用 レインコート
京城光熙門外大新里 電話本局七一〇三二番
朝鮮防水布所（製造元）

御會葬御禮

望月修

男生殖器の弱小から 百萬長者の お家騒動

遂に百鬼夜行のお家騒動となり、漆器の姫を遊んで暮らして居ても收入が使ひきれない素封長者の一人娘が花聟を迎へ、當分は人も羨やむ程ましさであつたが、月日を經る中に夫婦仲が何となく不快くなり、僅かのことで喧嘩をする樣になり、我儘に育つた妻君は、金を自由にして外出することが多くなり、何時しか他に愛人をつくり、聟が邪魔になつてこれを遠ざけんと、家庭にいろいろ醜い陰謀が行はれ

く家運が傾き、家庭も暗り勝になつて、長者の家も潰れる時はアツケないと噂される程に一男子の生殖器の弱小から大きな悲劇を演じた、男子の生殖器の弱小は丁度男子の體質が、若い時の不攝生等の中から慢性に退化する場合が多い、結果として早期に發する此の生殖器の弱小……機能障害は西の治療も及ばざる生殖器を強くする新療法の唯一の最新藥物療法の代數と、他の外に比類なき秘法を

　研究蓄積と云はれて海外よりも歡迎特許を取り大評判の新藥を使つて多數の實驗を經た結果、

水治療法器 を自分で朝晩一日一回、局部を直接治療すると、物理的強壯療法の效果は、恐ろしい程强力で、精力を起し、水力の理學的作用と相俟つて、活力を喚起し、神秘なる刺戟は頭腦を明かに萎縮した陰莖を復活し、生殖器は一層に蘇るしく發育するエンヂンテンング作用を機能全身に及ぼして健康となつて壯年に於ける機能が、如何なる過程にある人でも、既に老人でも發育し、全身の血液の循環を旺盛にし、手術、過程の事、疲れを知らぬ强い精力を持つ事ができる人々の

三大效能 一代の性命を保つ效能を持つて一パーセントで、醫學界の權威、大家も推奨し、賞讃の文學的研究の結晶、若き人にも、若返るか、否かの問題はほど効力を得る偉大の效能であるから一日も早く實驗御試用を

◇無料進呈

圖入說明書（非賣品）

ハガキで御請求あれ（姓名宿所）

專賣特許 眞空水治療器 金四円五十錢（送料十一錢 植民地五十錢）代金引換ニ十錢増（送料十五錢海外四十五錢）です
◇包裝 が明らず立派に信用ある實物 安全自慰器 金四円
東京市芝區神谷町十八
東京新療法研究所
振替東京七一二九番
又は同所大阪支部（振替大阪五七九九番）へ御注文次第御送り致します

ニンニクエキス

胃腸病、肺結核、病弱に
價卅匁入
御用命は
京城本町二丁目（電本九七六）
伊東大生堂

刑務所作業請負
家具製作直賣
佐伯家具店
京城府本町二丁目（本ビル一階）
電話本局二三七〇番

わた・ふとん

あさひや布團店
京城本町四丁目
電本三九一〇番

炭坑技術員募集

一、坑内現場員　數名
一、機械係　貳名
相當の學歷及經驗を有する優秀なる者を募集す
京城府南大門通一ノ二六
鳳山炭坑京城出張所

朝鮮一人工 唐松林賣却

民有林二十町歩 唐松六十年生木 利ノ尺五寸
二十町歩 六寸ノ木 木ノ尺三寸
以上十二十町歩 其ノ他疎林 蓄積五萬石
手續 一萬石モ 問合セ
京畿道廣州郡
廣澤林業部

京日案内

美人 女給募集及女中 應募者 高女卒程度午後來談 本町二丁目 大阪名物美人座

外交 員募集洋服及雜貨類に經驗有る人優遇す御希望の方は電話龍山一〇四二番へ

寫眞 技師一名見習生一名 大内寫眞館 龍山漢江通

女中 入用年齡二十三四より七、八まで二名至急 本町二丁目山本旅館 電本三二六番

藥劑 師至急募集 資格者ノ上本人來店を乞ふ 京城府竹添町 小山田藥局

弟子 入用年齡十六才以上希望の方は本人來談あれ 京城永樂町 藤美粧院

代診 内科及小兒科有り御照會を乞ふ 姓名在社

電話 讓り受けたし 但し龍山局區内に限る御希望の方は至急左記へ 元町二丁目 電龍二六 病院

恩給 證書買受け 長期低利を貸す 京城府黄金町四丁目 電本二六四番 丸 商會

仔犬 セパード純系生後五十日のもの安價に分讓す 姓名在仁川支社

電話 讓り受けたし 附屬品付 本局最高價格で取引迅速 京城府明治町二ノ六 電話本局六九二六番

貸家 黄金町三丁目 六間 京城本町 二丁目所在 電本六七四番

恩給 立替有利大阪にて最も便利でお取扱ひ致します 京城府古市町二五番地

書籍 以上有り 四百圓位にて 賣却 電本四三六番

男子そつくり

緑陰隨想 (6)

高群逸枝

近頃の流行は、一部少の婦人の間に男子化の傾向があることでせう。わけて言葉など至つては、まるで男子そつくりです。

私の處に來る小女達の會話を聞いてゐると『僕はから思ふんだ』とか『男はどうだい』などと、大まじめで言つてゐる。決して冗談なんかではない。

これはいつたいどうしたのだらう。もつとも時代の變り目などには、からいつた現象があるさうである。

明治の初年頃もさうであつたとかで、當時の瓦版の新聞などにも、『近頃婦女子が男子の羽織を着、袴をはいて、君僕といふ言葉を使つて歩いてゐるのはみつともない』などと出てゐるのがある。

◇

しかし、最近の君僕は、もつと一般的で、もつと深刻なやうである。で、この流行は經濟的の方面から解釋さるべきではないか。

すなはち、婦人の男子化の原因は婦人の當面してゐる特殊の經濟事情にあるのではないか。

◇

最近、アメリカの有名な婦人政治家エリザベス・グリーンが、ホノルル婦人有權者聯盟で講演したところによると、

『從來の婦人保護法は、却つて婦人の無能を宣告するやうなもので、婦人の職業戰線にとつて有害である。すなはち婦人保護法は、男子との競爭の障害になつてゐる。男を雇ふか、保護といふ特殊の附帶條件を伴ふ女を雇ふかといふ場合、使用主は男を雇ふのである。だから保護法は婦人の就職を妨げるものだ』といふのです。

◇

この『保護法反對』の主張は、一九二六年パリに開かれた婦人大會での決議以來、重大な婦人問題となつてゐる。ロシアの勞働婦人達も、婦人保護規定の故に多くの失業者を出してゐるといふので、『我々は夜業禁止のために却つて違つた意味の夜業、即ち賣淫を行はねばならないことに對して、絶對の叫びをあげるものである』と主張した。

◇

からいふやうに、就職競爭の烈しい今日の社會では、婦人であること(即ち生理的の弱點)を廣告することは、却つて失業の原因となるのであるから、婦人達は意識的、無意識的に、自らの婦人であることを否定して男子的の態度を眞似るやうになるのでありませう。

文藝時感 (上)

尾崎士郎

◇モダニズムの反文學性

今日、モダニズム文學の原理が何處にあるかといふことは問題ではない。モダニズムの文學理論を構成することは、現在においては全く不可能であり、將來においてもまださうであらう。何故かといつて、モダニズムは時代の雰圍氣に調合するといふ以外に積極的主張を持つてはゐないからである。モダニズムの要素は、メカニズムでもエロでもナンセンスでも何でもいゝ。モダニズムは時代的現實の上に立つてゐるのではなくて、時代の反映する現實の上に立つてゐるのである。

そこで、文學のモダニズムを批判したり讃揚したりする人たちが氣まぐれな『流轉性』=『移動性』=その他すべての『新しさ』に從屬する要素を非難の對象とするとしたら一つの錯覺である。

モダニズムは、あらゆる時代に必ず一つの色調の中に再編してくる『流行的現象』に基礎を置くものであつて、それ故、若し文學のモダニズムに一つの原理があるとすれば、それは絶えず變化する時代の角度において刻々と『流行』に順應するための『流轉性』『移動性』以外の何ものでもないからである。それ故、最近の文壇に現はれつゝあるモダニズムの標榜極りなき主張が、プロレタリア・ヘゲモニーに對する藝術派の對抗運動であるといふ解決は全くコヂツケである。

政治的觀點から見れば、モダニズム文學の發生過程は、中間的インテリゲンチュアがプチブル的現實諸を清算することの時代的必然に順應づけられながら、(同時にプロレタリアの同伴者たることの必然を感じながら)=若しまぎれに藝術的自由主義を死守しようとする要求に傾いたといふだけのことである。そして、それ等の苦しまぎれた要素が、反プロレタリア的な文學の特質に一つのレーゾン・デートルをあたへる把實的準備を合致しだといふだけである。從て今日の時代が著るしく反文學的な色調の上にあるときには、モダニズムは單に反プロレタリア派であるだけではなく、最も本質的な意味において反文學派であるといふことができる。モダニズムの存在はそれほど現世的であつて、メカニズムの持つテンポとリズムとを先端とするアメリカ的ユーモア(あらゆる時代的インチキをひつくるめての)が今日の日本においてのプチブル階層に對する支配力への隷屬と追隨から出發する。かくて、モダニズムの時代的合理性はメカニズムの中にあるのではなくてメカニズムの隷屬する現實の中にあるのである。

たとへば、銀座とか新宿とか、その他一切のプチブル的遊歩區域が日夜我々の前に展開してゐるところの雜然たる時代色は、直接にメカニズムそのものではないにしても、メカニズムの影響によつて發生し、移動し、流轉してゐる事實を否定するわけにはゆかぬ。これ等の遊歩區域が示す都會的色調はメカニズムの影響を散漫的に、あるひは無意識的に受け入れようとする努力の極端なる集中點である。それ故、日本的プチ・ブルヂョア感覺の一切の集約された形態がモダニズム文學の原理であると言へないことはない。メカニズムが今日のやうに高度の發達を示しつゝあるときにあたつて、それから生ずる一切の影響を無批判に拒絶することの不可能なことはいふまでもあるまい。事實、機械的速度とリズムと、これに附隨する時代的感覺とは何等かの形で我々の日常生活を支配し、我々の生活態度の上に、時代的觀照の上に絶えず變化をあたへてゐるのである。

それ故、我々の文學においての歴史的重要性は機械の持つ機械性が今日の文學的技術の上にいかに作用してくるか=同時に文學がその影響をいかなる形式において受け入れなければならぬかといふことである。(未完)

其の日・其の日 生田蝶介

夜の地獄

紫陽花の白さを摘りて地獄すぐる昔の背方に面影ぞ過き

京日俳壇 (四月集)

月おぼろ宿たれて居る流れかな　咸興　萩木 朗子
羚羊をぬぐふ山の風も香　同
花模過ぎてしまひし路まぶし(完逸)　同
連翹明るし瓶のふくれを氣にしては(風邪)　京城　小川サダ女
滴石やペン〳〵草の花暮れて　同
雨ながら明るき暮の山櫻　同
春風やすゝきもの手にふれて來る　咸興　大津 緑
山ゆけば木の芽戻のみゆるゝかげ　同
土手一ぱい日にとけこんで連翹　同
山吹の暮れてしまひし月うすき　京城　故松 禪堂子
若葉風井すべりのかろやかに　同
若葉もの灯のちら〳〵と道にかな　同
風船玉風がさらへば面白く　京城　金 蔵昌
水にうつる歪める顏のうらゝかに　同
線菜摘む指のほの白さを追ひつ　京城　須藤 春雨
妹の唄聲土筆の鋼あたゝかに　同
雲雀鳴く丘のうねりのまろやかな　京城　梅田 白林
くづれ堆花が散るなる明るさに　同
夜櫻のぼんぼりに霧がわたりたる　京城　河合 碧夢
千鳥淵風照る軒に海見ゆる　同
雨ふくむ風生れて來し山櫻　咸興　田中まさし
霧が水潤しみゐるなり散る櫻(完逸)　同
夜の櫻月よぶ靄の池暮れて　同

演奏旅行後記

(二) 大場勇之助

雨の全州　八月二日

今度の旅行で一番恐れたのは雨であつた、その雨に惱まされたのが全州である汽車の途中は少量の雨に過ぎなかつた、併し全州に着いて商銀支店長猪坂K氏の宅に落つき入湖を設してゐたまで雨が降らなかつた、この分なれば大丈夫と安心してゐた、處が音樂會開會一時間程前から篠をつくやうな大雨がやつて來た、サア事だ、恐れをのゝいてゐた雨がとう〳〵やつて來た、仲々やなどころではない小降りにならない、開會の時刻だ、悲愴な決心で全州劇場に出かけた本館はスレート葺だが階劇物が、トタン葺きらしい、物凄い雨音である丸で機關銃でも亂發するやうな中でピアノを彈いたつてヴァイオリンをこすつたつて何の效果もないが仕方がない、『オイやらう』といふてステーヂに上る。風根は鳴る〳〵渾身の力を出して彈い

文壇噂ばなし

女が不足

文壇に『獨身倶樂部』といふものが出來かかつた。文字通り出來かかつたのである。顏振れはといふと、會長を元老徳田秋聲氏、世話役に愛妻を失つて今日もない大宅壯一氏、幹事に武野藤介氏、その他未婚の若手を集めて發會式をどこかで盛大にやれば當日はさぞかし女の見物人が多いだらうなんてとんでもないエログロ斷定をしてゐたのだが、發起人の大宅氏がいつの間にか若く美しき新妻を迎へてけろつとしてゐるのでその內にお流れになつてしまつた。だがどうも若い者ばかりならいざ知らず氣の弱い御婦人だつたら悲鳴を上げさうな御面相の面々がそんな倶樂部を作つたらさぞ男何とかに何とかがわいて困るだらうと、これは又余計な心配までした向きがある。何にしてもそんな大それた物が出來なくつて文壇も安泰と言ふものさ

學藝界

◇草野心平氏 麻布十番で『いわき』といふ燒鳥屋を開業

◇神近市子氏 鈴木厚氏とお揃ひで夫婦仲睦しくナップに加盟した

◇楢崎勤香氏 目下京都左京區岡崎眞如堂前町二の自宅で帝展製作に沒頭してゐる

◇二科展の受付 二十三、二十四日の兩日、上野美術館で一般作品を受付く

募るもの

短歌(當季雜詠) 尾上柴舟先生選
川柳(當季雜詠) 井上劍花坊先生選
俳句(當季雜詠) 臼田亞浪先生選
(八月卅日締切) 池內たけし先生選
詩(題自由) 佐藤惣之助先生選

一人五句、五首、三篇以內のこと用紙は絶對に半紙及び原稿用紙のこと(はがきは沒收)

原稿紙に住所氏名雅號記載のこと

締切は毎月末日のこと

川柳、俳句、短歌の天位に薄謝を呈す

凍えた花 (104)

伊藤松雄 作
寺島柴明 畫

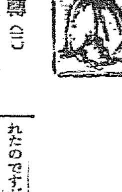

流轉(三)

『依頼された後援者の名をお明しする位は何でもないことです。あるひは、卽刻、こゝへ來て頂くことも出來ます。併し、私としては先生の御內意を、先づ確めてをかなくてはならないのです。甚だ失禮な申し分で御座いますが、問題の要は、お宅のお孃さんに關しての事です。絶緣されたといふ理由はともあれ、父親としてあなたがからした危急に際して、僅千や二千の金を惜まれる筈はないと思へるんですが』

山川は、これをきくと昂然したらしく、

『千や二千圓の金や、美子が社會的に葬られることを喰ひ止められるものならば、勿論吾々は出さぬつもりです。併し、後援會とやらいはれるが、正直の處、俺には、その組織の實體さへ、見當もつかんのですからな、一體それは、どういふ人々によるものですかな』

潮川は、話の進展が、照井の計畫通りに動いて來たのを喜んだ。

(大丈夫、捕すに決つてゐる――)矢張照井だ

『實は、あなたも確か御存知かと思ふのですが、照井と仰有る實業家が、後援會の主體をこしらへれたのですが……』

『ふむ――』

唸くやうに背づくと、途端に、山川の顏色はサッと蒼白んだ。

『もつての外です、俺は、照井といふ人を立派な紳士だとは思つてゐない!』

『は?』

潮川はあつけにとられた。

『な、何故でせうか?』

『いや、その理由はいふべき筋合ではない――併し、俺はさう信じる』

山川は、胸苦しげに息を吐いた

『娘が、美子が、あんな男を後援者の主體として、仕事を進めてゐるとしたら、それから先づ止めさせたいものだ。俺は、絶緣はしてゐるもの〳〵、必要とあれば、出す金を惜む者ではない。が、第一、美子は、その居所さへも明らかにはして居らん。御覽の通り、俺はもう身體がめき〳〵と弱つてきてゐるのです。殊にこの頃は、大方ベットについてゐるのですぞ。よろしくその點を御傳へ願ひませう』

山川は云ひ終るなり、よろめくやうにして立上つた。

潮川は、追ひすがるやうにして

『先生、照井氏に關することは、あなたの御意見なんだから、それをいまさらお考へ直し願ふためにとやかくは申し上げますまい。併し、お孃さんの危機に瀕しておれるといふ事は……』

『娘に、隱れと仰有つて頂きたい唯だ一言隱れとな――俺の希望としては、一切はそれからです。聞つてさへくれたら、俺は何もいはずに娘を迎へ入れませう』

山川は、顫んだ筆先を、ブルブルふるはせつゝ、ヅボンのポケットへ手をつゝこんだが、再び思ひ直したらしく、側の呼び鈴を押して、事務員を呼んだ。

『おい、こちらは探偵社の方だきうな、廿圓ばかり差上げておくれいろ〳〵御依頼申し上げたから、そのお俸代だ……』

事務員が去ると、潮川の方をふりかへつて、

『どうぞ、あの事務員から俸代をとつていつて下さい。俺の寸志です若しあなたが美子に逢はれる機會があつたら、今も、くど〳〵申し上げた隱れといふ事をなお傳へ願ひたい。俺にすれば、その不良外人とやらも、照井さんとやらも、あの娘を社會的に葬るとしたら同じ結果を生むに違ひない』

山川はよろめき乍ら出ていつてしまつた。

潮川は呆然として、その背姿を見送つてゐた。

『チョッ……何んてヘマな交渉だつたらう。照井の奴も案外喰せ者らしいな』

講談社が原稿大募集

…大懸賞付きで…

東洋の雜誌王國と稱せられる大日本雄辯會講談社が、その發行する『キング』初め九大雜誌の讀物に記事に『面白くて爲になる』を標榜して常に細心の用意と萬全の努力とを拂ひ、全日本讀書層の共鳴と相俟つて、今日の大發展を得たのであるが、同社では更に今回も、汎く滿天下から逸品雄篇を募集したいといふので、大賞金を懸けて一般多數の投稿を希望し特に本紙へ募集廣告を寄せられた。

卽ち一般大人向き原稿、子供向き原稿共に

讀物 (小說、講談その他四百字原稿紙三十枚以內、子供向け同二十枚以內)優秀篇一篇に付き賞金五十圓以上二百圓迄

記事 (美談、苦心物語、その他原稿紙十枚以內)優秀篇一篇に付き賞金十圓以上百圓迄

小物 (小話、考へ物、その他用紙ハガキ)一篇に付き優秀賞金三圓以上十圓迄

外に佳作の規定もある、又家庭向き特別原稿として

實話 (原稿紙五枚乃至十枚)優秀篇一篇につき賞金五圓以上五十圓迄

綴錦 (原稿紙五枚內外)優秀篇一篇につき三圓以上三十圓迄

是等の優秀篇佳作は夫々の向きに依りキング、富士、講談倶樂部、婦人倶樂部、少女倶樂部、幼年倶樂部、雄辯、現代、及び少年倶樂部等に揭載されるので、之が賞金總額は數萬金によるものと見られる好材料を持合せの方の逸し難き絕好の好機會である。詳しくは本紙二十日紙上揭載の大懸賞募集廣告について御一覽あれ!

白頭山紀行 (十)

李益相

絶壁からのぞいて眺めた天池と、山を降りて湖畔で眺めた天池とは受け入るゝ感じに雲泥の差がある。絶壁してみた天池は余りに嚴肅で近寄る事すら許されないやうな感に打たれるが、降りて來て見ると慈愛に溢れる母親の前に對するやうな氣持である。涼しい風が吹き渡ると、湖面には小波が起る。恰も慈母の笑顏に寄つた皺のやうだ。こんな親しみのあるよい處が又とあらうか。併し周圍の絶壁と岬端は相變らず人を嚇すのだ。高さは二百米突以上もある。降つて來た急傾斜が盡きた處に可なり平坦な斜面が續いてゐる。頂から見おろした時には急傾斜で降つたら直ぐ湖の濱だと思つたが降りてみるとなか〳〵さうでない。急傾斜地よりも緩傾斜地が何遍かつたやうな氣がする。青い苔類と淺黃、淡紫の花が一面に其緩傾斜地を擁ふてゐる。斷崖をなして居る絶壁の淵黑や赭のけば〳〵しい色とよく調和したものだ。際に周圍の絶壁や峰巒は湖面に反映して色々な變つた色を見せる。古くから天池の水は五色をなしてゐるといひ傳へられてゐるのもこれが爲めではなからうか。成程天池の水色は處々が變つて見える鏡のやうな湖面から反射して來る光線も五色燦爛として燦爛、花燦たるものがある。どす黑い鴨目岬の直下からは蛟龍が躍り出るやうな氣さへする。湖畔に下りては天池の全幅を眺め得られぬのが何よりも遺憾だ。三里半もある天池の周圍が僅一里計りの松花江源の關門までしか人跡がしるされてゐないのも又一つの遺憾だ。これは人力の足りない處か。

◇

今日の天池は實に靜謐にあふれてゐる。淨い天池の水に汚れた汗を流す。天池は大きいから溢濁を共に飮むのだ。砂原に疲れきつた體を投げ肘を枕にして雲端を仰ぎ見る。本當に塵世を離れたやうな氣持だ。湖面を掠んで吹き渡る風はるやうな音をする。これはさながら子守唄だ。その風の音に引きつけられて何時の間にか寢入つてしまつた。脊山の頂を徹けてから六日間も勿論熟眠したことはない。心身共その緊張が弛んで湖畔ではじめて甘い夢を見るやうになつたのだ。はつと目を覺めると湖心を照してゐた太陽は艶日蟲の邀同ふにさしかゝつてゐる。天池の色はまた變つてゐる。幾許でも流したやうにどす黑い。唯湖流岬から天王嶂に到る斷崖一帶が黄昏の篝火のやうに鈍く輝いてゐるばかりだ。

◇

靜かな天池のみを眺めるのは何んだか物足りないやうな氣がする。もつと壯大壯嚴な天池をも眺めたい。峻嚴なる風、卽ち波が見たい。天に接した時初めて天池の尤も偉大な存在が解かれるのかも知れない。併しこれは僞り難い贅澤な想像の遊戲だ。矢張り靜かな天池であつたことを風の神にでも感謝を捧げやうか。(寫眞は天池全景)

圍碁新局 (六)

先二先先番　向井一男(四段)　竹中孝太郎(初段)

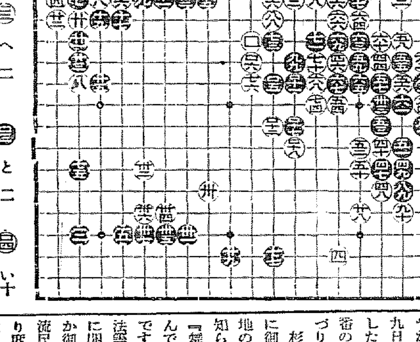

讀者らん

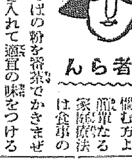

▲暑氣で惱む方よ簡單なる家庭療法は食事の終りにそばの粉を番茶でかきまぜ(醤油を入れて適宜の味をつける)食用すれば完全になほりますこの間他の物を食用してはだめです一度試みられよ(同感生)▲旭町一丁目のとうよやさん御宅の煙突を長くしてもつとよい石炭をたいて下さい近所の家は大へんです煤煙が入つてこの暑さにも戸を閉めておけないし白いものはみな眞黑になつて大へん困つてゐます弊堂ではあゝいふことは取締れませんのですか內地等はとてもやかましいやうですが京城はあまりゆるやかすぎますね(近所代表)▲十九日晝生徒マンドリンの古御讓りしたいと思ひます(本局一七七〇番の還暦)▲マンドリン中古御ゆづりいたします(吉野町一六九小杉)▲十九日貧しき書生(京城方に御座います南方共外國の有名產地の出來です委文へなくば住所お知らせ下さい(淸水)▲府內にて『舞ひ』を教へる所はござゐませんでしようか何派でもよろしいのです(S子)▲電氣療法や自能療法等には取締規則がないから自由に開業しても差支ないものでせうか御指示下さい(御願生)▲都山流尺八書譜約二百五十冊余至急讓り度し同好者は左記へ(東光一一六九橋本)▲普通文官試驗の科目をおしへて下さい(A生)▲十九日正午頃南山驛前より榮町までの間にて雨がつぱと爪時小袋とを失くしました御拾得の御方お知らせ下さい謝禮を致します(榮町三〇ノ二)▲番犬をとられて困つてをりますどなたか一匹お讓り下さいませんでせうか御通知次第頂きに上ります(電本三四四一松本)▲生後三ヶ月獨乙種ポインター身長二尺、尾二寸、茶及白色で足に紋點があり特に耳の大きな犬が四五日前榮町で居なくなりました、御存じの御方は何卒御知らせ下さい、些少の御禮を致します(電本四二六七榮木)▲家族的に下宿させて下さる御家庭は御座いませんでせうか(一青年)▲泉町の現代節約生活借り度し番地氏名をお知せ下さい(岡崎町三四久松生)

今日の新刊

(府務局圖書課調べ)

邦文部 命名改名姓名學手ほどき 眞谷鎚三▲法醫學 徳見立吉▲朝鮮に就く 佐々木忠右衛門▲思想と生活(八月號)阿部泰一郎▲朝鮮治刑協會報(第九十七號)山下良右衛門▲國華(七月號)柴川文彦▲立琴(第十四號)宮內修次▲朝鮮貿易月報(六月分)朝鮮總督府▲朝鮮遞信協會雜誌(第百十八號)尾崎國太郎▲いのり(第二卷第八號)和田山年男▲帝國與信朝鮮特報 花形吉▲ラヂオ(第八週)三非錄一

(鮮文部)實業研究(第一號)皮一郎▲副音使臣(第七號)皮一秀▲同和新報(第三十九號)圖樹▲聖人車蹟 洪瑛澤▲崇德勝誌(第一二號)朴尙除

出版界

●婦人と生活(關西婦人)婦人と生活は、現在及び將來の我國家庭婦人にとつて最も基礎的な新常識たるべき『政治經濟知識の普及』をスローガンとしてる雜誌で本號の主要記事は、實經濟の研究(武藤山治)、經濟時評(小汀利得)、政治問答(澤田謙)、許婚の男に不滿の彼女と割る(市川源三)、關西特輯記事五十頁、前島春三、府川蝶子、高須芳次郎、長田幹彥、森安月郊、中川良子諸氏執筆の外趣味、關西婦人(六名家)、關西婦人の第六感(名流五氏)、關西の盛り場のぞき(京都、大阪、神戶)、關西今昔物語等、文藝讀物『美しく流れ』(結城禮二郎)、『春は麗かに』(小島政二郎)、『生命の樂ども』(吉岡璧)本誌獨特の大名作品で『市街』『泣き笑ひの人生』『猛んだ結婚』。その他特別術生活記事五篇、東都一流料亭の秘法公開三篇及び家事衣類縫流行服飾記事に寫眞數十頁掲載(四十錢、郵稅一錢五厘)東京赤坂表町一ノ九その社

●朝鮮土木建築協會々報(一六三號)三十錢、京城旭町一の六三朝鮮土木建築協會

●若草(九月)文學新動向(千葉龜雄、黑島傳治、秋田雨雀)關雅『戰術の神秘』(淺原清太郎)處女作の頃を想ふ(中條百合子、小林多喜二、龍膽寺雄、德永直、川端康成)小說(武田麟太郎、北川千代、北村小松)エスペラント新講座(戶光治良、本間雅一郎、秋田雨雀)歌と詩(吉植庄亮、若山喜志子、堀口大學)その他プロ作家のプロフィル(淺香戶渉)等に返咲くイットクラボー(堀寺士)など、いつもながら氣持のいゝ編輯である(三十錢)東京日本橋本銀町三丁目寶文館

●通信見本市(八月)三十錢、大阪東區內本町橋詰町大阪府立貿易館內大阪商品研究會

●教育女性(八月)木內キャウ女史小學校長となる、その他(十五錢)東京神田一ツ橋通三、帝國教育會內全國小學校聯合女教員會

●朝鮮之産業(八月)三十錢、裡里その社

●西鮮商工新報(八號)朝鮮見本市號(十二錢)東京神田仲猿樂町五軍洋道信社出版部

●淨瑠璃世界(三二六號)三十錢京都鞍馬口千本東入京都七八ノ一二その社

●供道(八月)五十錢、東京麴町永田町二ノ一日本供院

●新聞之世界(八月)五十錢、東京神田仲猿樂町一〇その社

●宮民讀書(二九號)粕服と優良農民組合(十錢)大阪高石町羽衣宮民協會

內科・小兒科
小林病院
平山院長
入院室 チフス、赤痢、猩紅熱等
旭町一(電本六九二二・三六九四)

演藝案內

喜樂館
日活特選
十九日當々封切納涼超特別大興行
快!快!快!暑さ忘れの大映畫劇
本館大改築中に付き當分畫間興行休演致します
日活會社一九三〇年度超特作現代劇
大阪每日新聞連載小說映畫化
牧逸馬先生原作
村田實監督作品
夏川靜江 小杉勇 入江たか子 島耕二 主演
新版 この太陽 全二十八卷同時上映
關美子之卷 多美枝之卷 曉子の卷 夜間七時より
峰吟子 高木永二 村田宏壽 新井淳 三井秀三 牧きみ子 磯川金之助 佐藤圓治 助演
オールスターキャスト
好評嘖々たり新版成りて再び茲に君臨す見られよ必ず見られよ

中央館
マキノ 帝キネ
涼味湧く名調捌の出現
見よ中央館の大飛躍を
廿日より本格的大時代劇
新興大帝キネ創明的大英斷
山下秀一郎監督作品
忍山三一郎原作
天下一品 折紙付 鈴木澄子主演
女天一坊 全七卷
梅若禮三郎 片岡童十郎 助演 歌英讓子
絶對新版輸入提供
パラマウント超特作無聲版
テッド・ワイルド氏監督作品
ハロルド・ロイド氏主演映畫
痛快無比の爆笑
ロイドのスピーディ 全八卷

京龍館
東亞キネマ
新興大帝キネマ得意の現代世相映畫
アンクリスティ嬢 ベーブ・ルース氏 助演
內海伸原作 宮淺太郎監督作品
浮世天國 全六卷
上代勇吉 阪東勝代 助演
廿一日より三日間上映 大衆的料金十錢均一
我が映畫界に投ずる爆彈的巨彈!新な正に大英斷!この三映畫を公開致します
大東亞京都作 吉川英治先生作 後藤岱山監督作品
賀川長三郎 小阪照子 主演
龍虎八天狗 水龍之卷
英國インターナショナル社特作
チャップリンのスカート
戀を知る
平和な村に起りし悲戀の調べ!

東亞俱樂部
廿一日より三日間上映 料金十錢均一
龍虎八天狗 火龍之卷
亂闘王タルマッヂ

浪花館
八月拾二日より
諸流演藝納涼大會
毎度御引立御禮のため入場無料
演藝細目 浪花節、落語、手品、謡曲、義太夫、琵琶、其の他色々
開幕午後六時半
大衆的入場料特等の外金十錢均一 小人拾錢

大正館
松竹直營 黄金町
二十日より超特別大興行
夏の夜の興趣●涼風●これぞ三大名畫の大正館
美人哀愁 十九卷
十六夜清心 十卷

朝日座
本町五丁目
八月二十日ヨリ
中村芝三郎、嵐菊若大合同
納涼歌舞伎興行

仁川出帆豫定
阿波共同汽船仁川出帆
利通號
長山丸
鮮航同盟會 仁川支部
野口商會